SETTIMANALE DI FUMETTI

lanciostory

ANNO XL - N. 29
28 LUGLIO 2014 - € 2,80

EDITORIALE AUREA

LA BALLATA DI MAGDALENA
LA STRATEGIA DEL PESCE FLAUTO
tuttocolore

9 FUMETTI

KILLER
LA MANO CHE NUTRE
tuttocolore

GOLIAS
IL RE PERDUTO
tuttocolore

a pag. 5
DAGO LA ROSA NERA
di Wood e Gomez

GOLIAS

IL RE PERDUTO

PRIMA PARTE

Testo di LE TENDRE

Disegno di LERECULEY

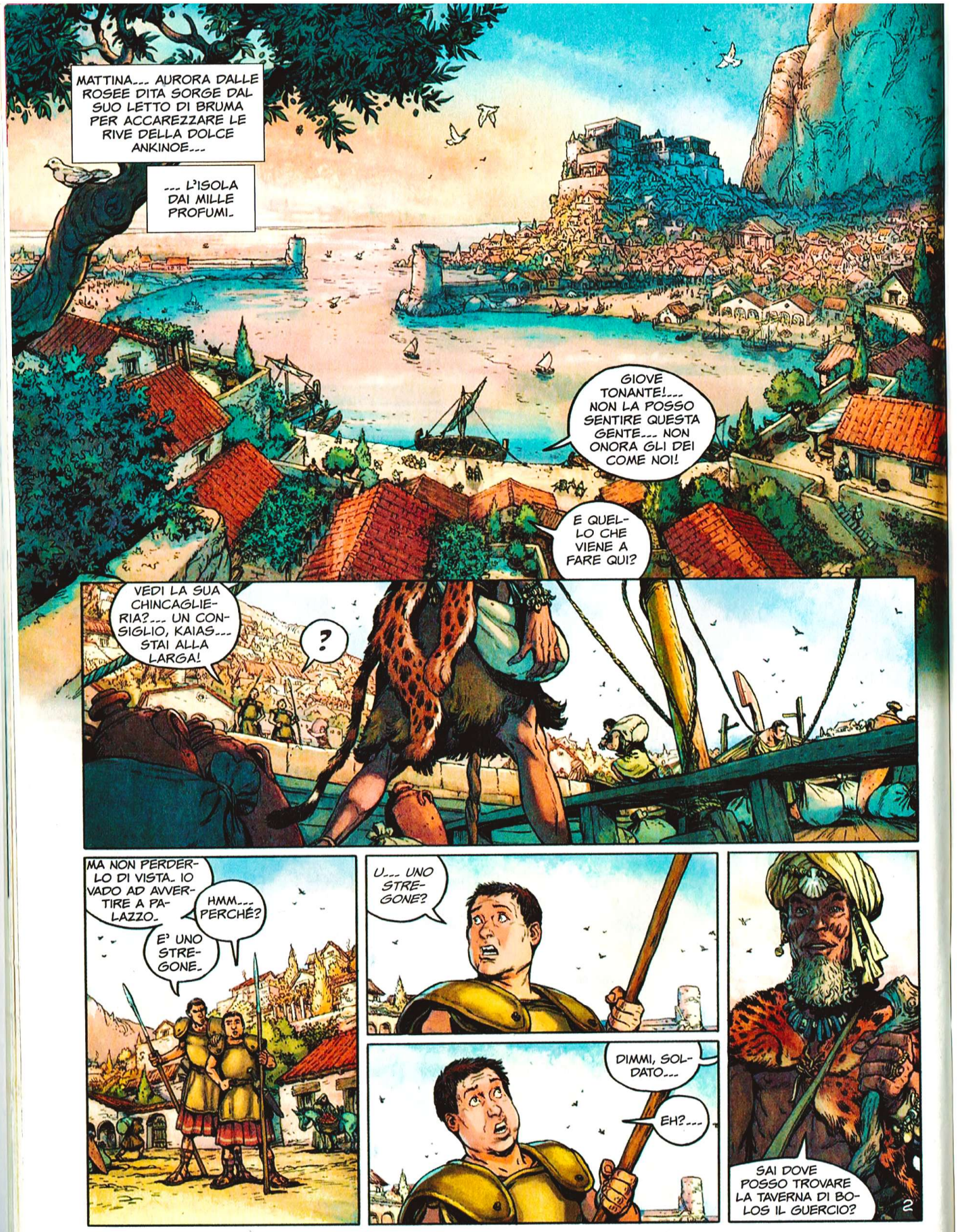
MATTINA... AURORA DALLE ROSEE DITA SORGE DAL SUO LETTO DI BRUMA PER ACCAREZZARE LE RIVE DELLA DOLCE ANKINOE...
... L'ISOLA DAI MILLE PROFUMI.
GIOVE TONANTE!... NON LA POSSO SENTIRE QUESTA GENTE... NON ONORA GLI DEI COME NOI!
E QUELLO CHE VIENE A FARE QUI?
VEDI LA SUA CHINCAGLIERIA?... UN CONSIGLIO, KAIAS... STAI ALLA LARGA!
?
MA NON PERDERLO DI VISTA. IO VADO AD AVVERTIRE A PALAZZO.
HMM... PERCHÉ?
E' UNO STREGONE.
U... UNO STREGONE?
DIMMI, SOLDATO...
EH?...
SAI DOVE POSSO TROVARE LA TAVERNA DI BOLOS IL GUERCIO?
2

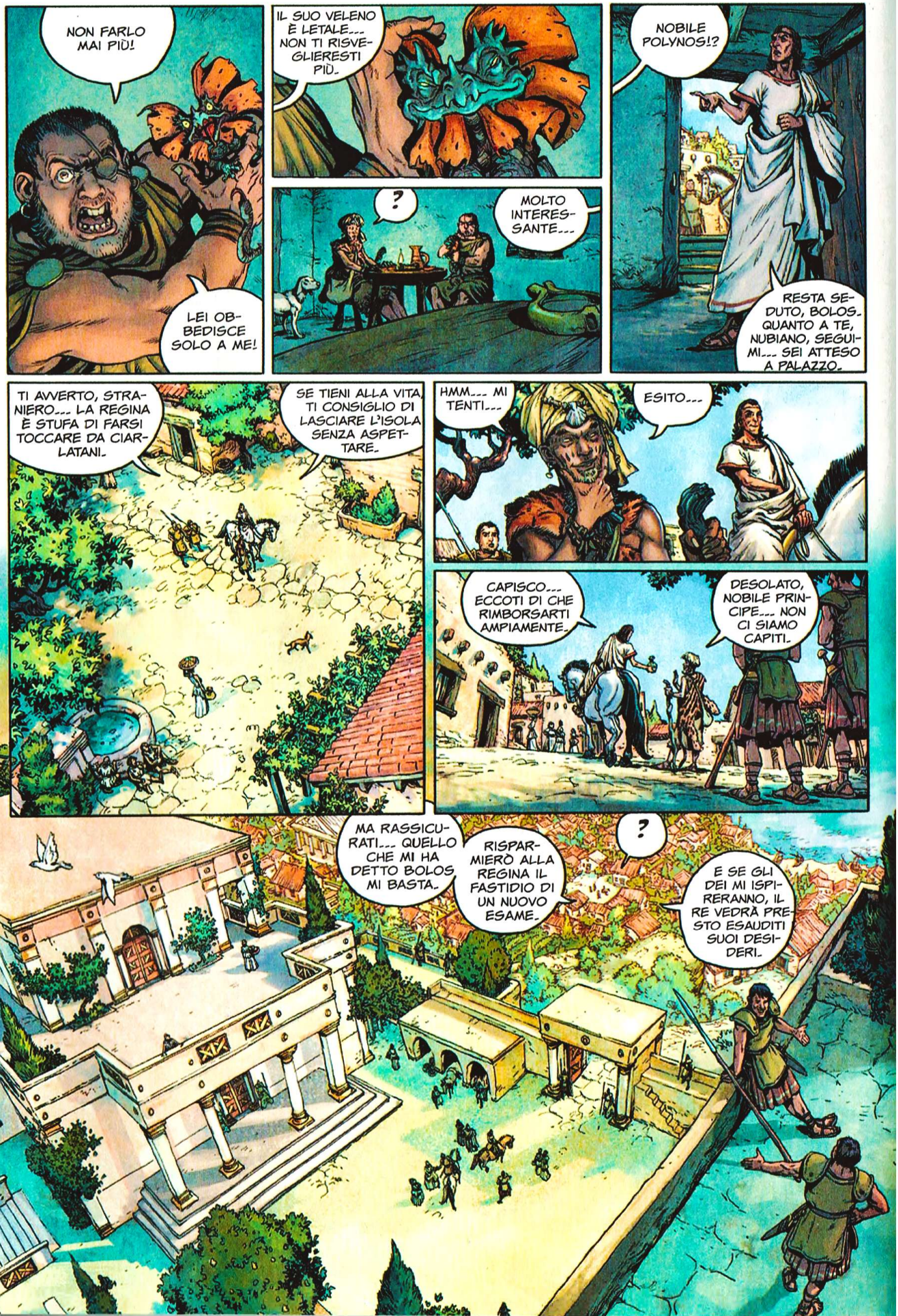
NON FARLO MAI PIÙ!
LEI OBBEDISCE SOLO A ME!
IL SUO VELENO È LETALE... NON TI RISVEGLIERESTI PIÙ.
?
MOLTO INTERESSANTE...
NOBILE POLYNOS!?
RESTA SEDUTO, BOLOS. QUANTO A TE, NUBIANO, SEGUIMI... SEI ATTESO A PALAZZO.
TI AVVERTO, STRANIERO... LA REGINA È STUFA DI FARSI TOCCARE DA CIARLATANI.
SE TIENI ALLA VITA, TI CONSIGLIO DI LASCIARE L'ISOLA SENZA ASPETTARE.
HMM... MI TENTI...
ESITO...
CAPISCO... ECCOTI DI CHE RIMBORSARTI AMPIAMENTE.
DESOLATO, NOBILE PRINCIPE... NON CI SIAMO CAPITI.
MA RASSICURATI... QUELLO CHE MI HA DETTO BOLOS MI BASTA.
RISPARMIERÒ ALLA REGINA IL FASTIDIO DI UN NUOVO ESAME.
?
E SE GLI DEI MI ISPIRERANNO, IL RE VEDRÀ PRESTO ESAUDITI SUOI DESIDERI.

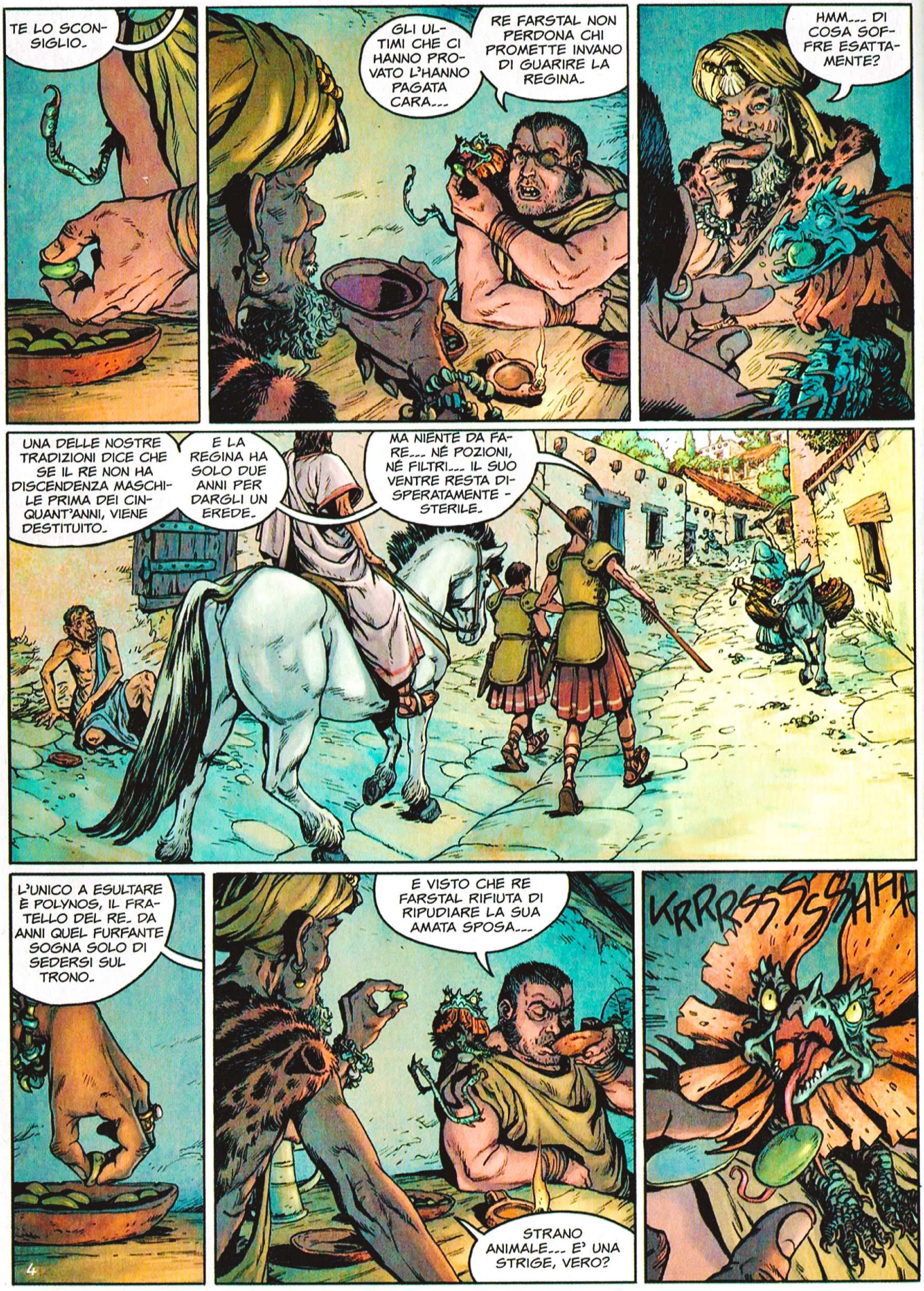
TE LO SCONSIGLIO.
GLI ULTIMI CHE CI HANNO PROVATO L'HANNO PAGATA CARA...
RE FARSTAL NON PERDONA CHI PROMETTE INVANO DI GUARIRE LA REGINA.
HMM... DI COSA SOFFRE ESATTAMENTE?
UNA DELLE NOSTRE TRADIZIONI DICE CHE SE IL RE NON HA DISCENDENZA MASCHILE PRIMA DEI CINQUANT'ANNI, VIENE DESTITUITO.
E LA REGINA HA SOLO DUE ANNI PER DARGLI UN EREDE.
MA NIENTE DA FARE... NÉ POZIONI, NÉ FILTRI... IL SUO VENTRE RESTA DISPERATAMENTE - STERILE.
L'UNICO A ESULTARE È POLYNOS, IL FRATELLO DEL RE. DA ANNI QUEL FURFANTE SOGNA SOLO DI SEDERSI SUL TRONO.
4
E VISTO CHE RE FARSTAL RIFIUTA DI RIPUDIARE LA SUA AMATA SPOSA...
STRANO ANIMALE... E' UNA STRIGE, VERO?
KRRRSSSSHH!!

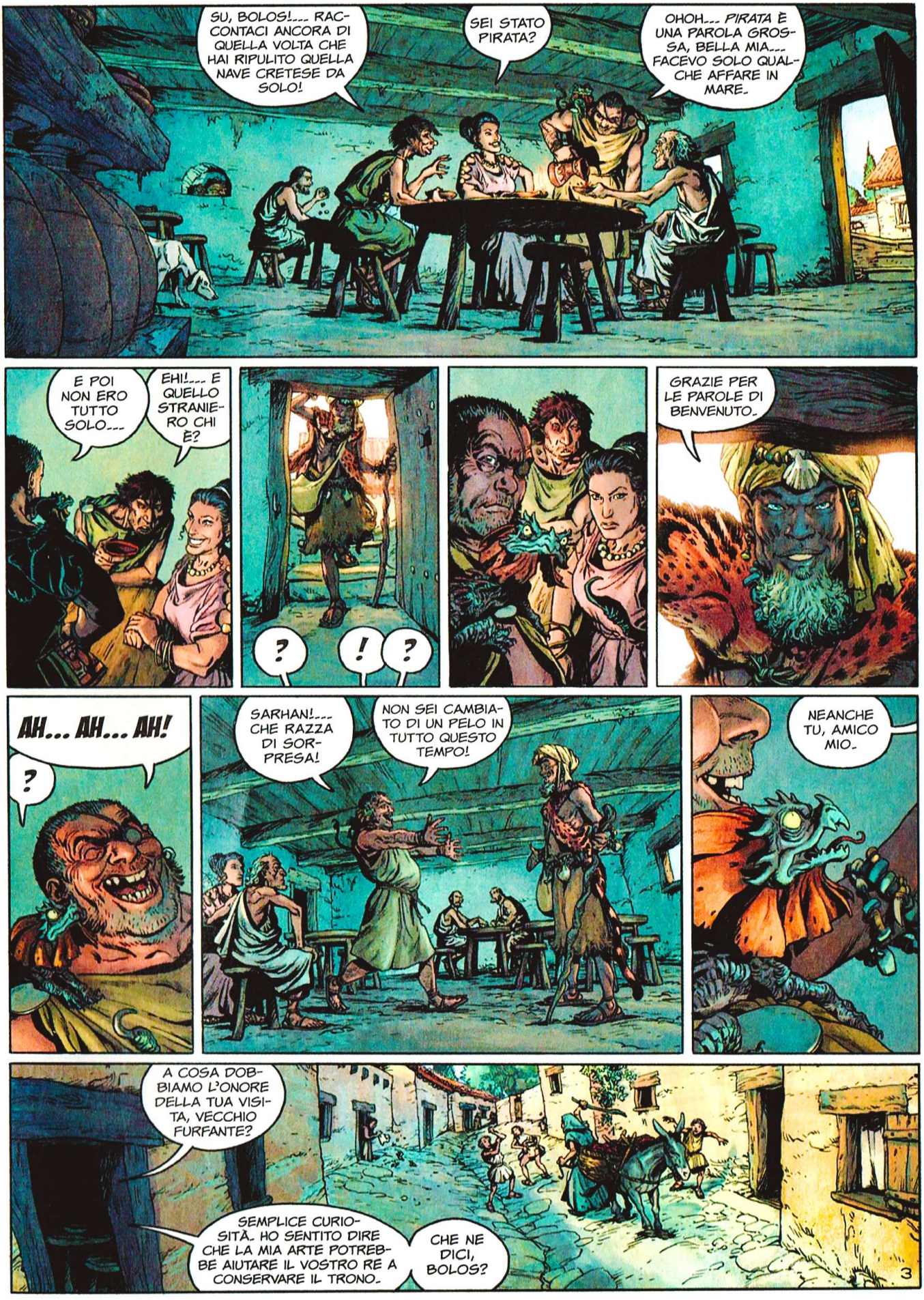
SU, BOLOS!... RACCONTACI ANCORA DI QUELLA VOLTA CHE HAI RIPULITO QUELLA NAVE CRETESE DA SOLO!
SEI STATO PIRATA?
OHOH... *PIRATA* È UNA PAROLA GROSSA, BELLA MIA... FACEVO SOLO QUALCHE AFFARE IN MARE.
E POI NON ERO TUTTO SOLO...
EHI!... E QUELLO STRANIERO CHI È?
?
!
?
GRAZIE PER LE PAROLE DI BENVENUTO.
AH... AH... AH!
?
SARHAN!... CHE RAZZA DI SORPRESA!
NON SEI CAMBIATO DI UN PELO IN TUTTO QUESTO TEMPO!
NEANCHE TU, AMICO MIO.
A COSA DOBBIAMO L'ONORE DELLA TUA VISITA, VECCHIO FURFANTE?
SEMPLICE CURIOSITÀ. HO SENTITO DIRE CHE LA MIA ARTE POTREBBE AIUTARE IL VOSTRO RE A CONSERVARE IL TRONO.
CHE NE DICI, BOLOS?
3

COME OSI, DANNATO NUBIANO?
TU... INSINUI CHE È COLPA MIA SE LA REGINA NON MI DÀ FIGLI?
E' SOLO UNA SUPPOSIZIONE, MAESTÀ... LE LEGGI DELLA NATURA SONO A VOLTE CAPRICCIOSE.
BASTA!... GUARDIE!... BUTTATELO IN CELLA!
UN MOMENTO.
COSA PROPONI, SARHAN?
MA... MIA REGINA... E' DELITTO DI LESA MAESTÀ! LASCIAMELO PUNIRE COME MERITA!
CHE RISPONDA PRIMA ALLA MIA DOMANDA.
PARLA.
UNO DEI MIEI MAESTRI MI RICORDAVA SPESSO CHE LA NOSTRA ARTE NON È NIENTE SENZA L'AIUTO DEGLI DEI.
?
QUESTO È UN ELISIR SACRO.
6

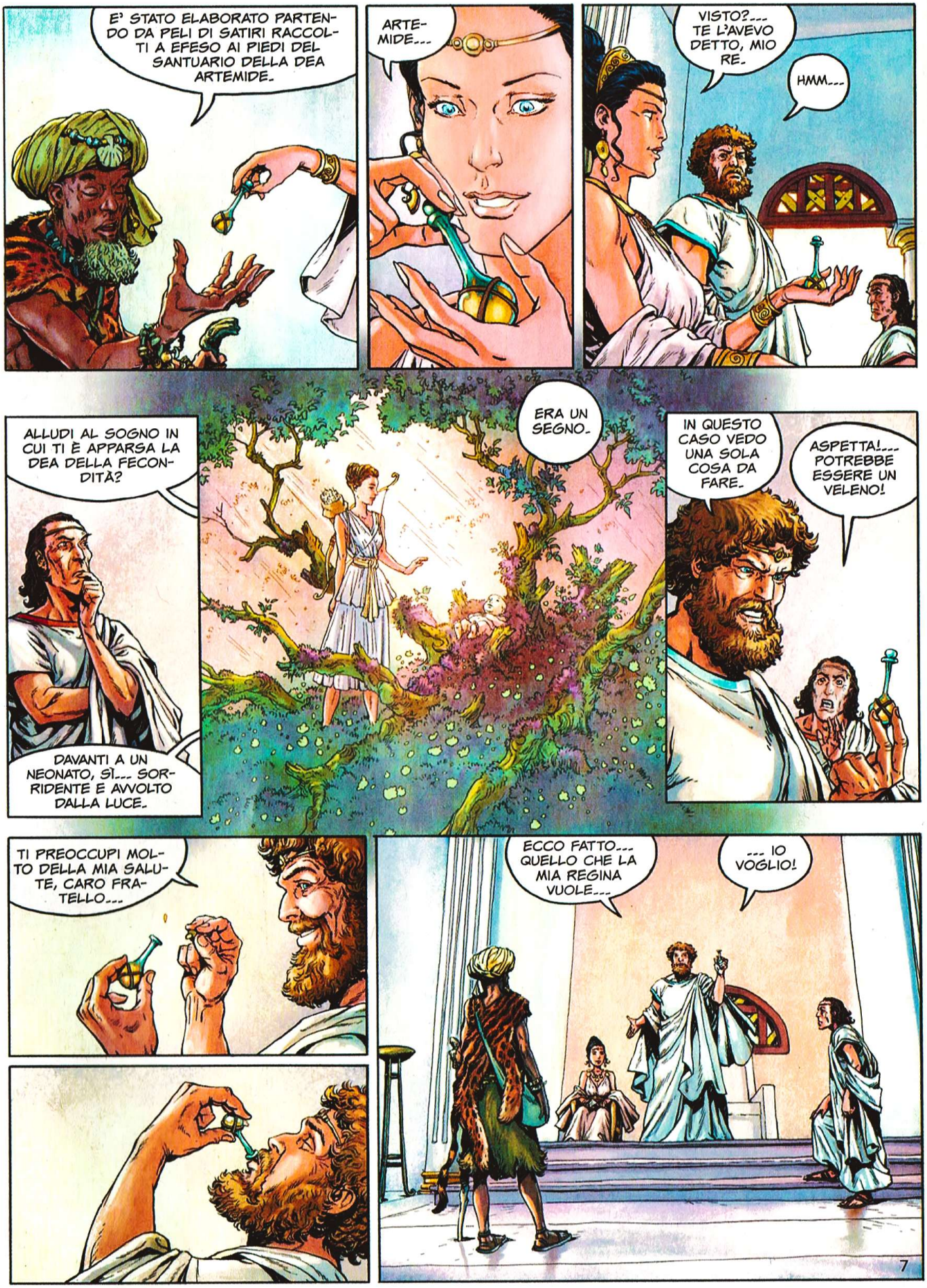
E' STATO ELABORATO PARTENDO DA PELI DI SATIRI RACCOLTI A EFESO AI PIEDI DEL SANTUARIO DELLA DEA ARTEMIDE.
ARTEMIDE...
VISTO?... TE L'AVEVO DETTO, MIO RE.
HMM...
ALLUDI AL SOGNO IN CUI TI È APPARSA LA DEA DELLA FECONDITÀ?
DAVANTI A UN NEONATO, SÌ... SORRIDENTE E AVVOLTO DALLA LUCE.
ERA UN SEGNO.
IN QUESTO CASO VEDO UNA SOLA COSA DA FARE.
ASPETTA!... POTREBBE ESSERE UN VELENO!
TI PREOCCUPI MOLTO DELLA MIA SALUTE, CARO FRATELLO...
ECCO FATTO... QUELLO CHE LA MIA REGINA VUOLE...
... IO VOGLIO!
7

ASCOLTATE TUTTI!
SE LA REGINA NON MI ANNUNCERÀ PRESTO DI ESSERE INCINTA, ORDINO CHE QUEST'UOMO SUBISCA LE PEGGIORI TORTURE...
--- FINCHÉ MORTE NON SOPRAGGIUNGA.
MA SE MI SARÀ ANNUNCIATO UN FIGLIO, ALLORA EGLI ENTRERÀ A FAR PARTE DELLA CORTE COL TITOLO DI MAGO SARHAN.
PERCHÉ SARÀ UN FIGLIO, POLYNOS.
IL TUO FUTURO NIPOTE...
UN RAGAZZO PROTETTO DAGLI DEI... AH... AH!
GOLIAS, IL PROSSIMO RE DI ANKINOE!

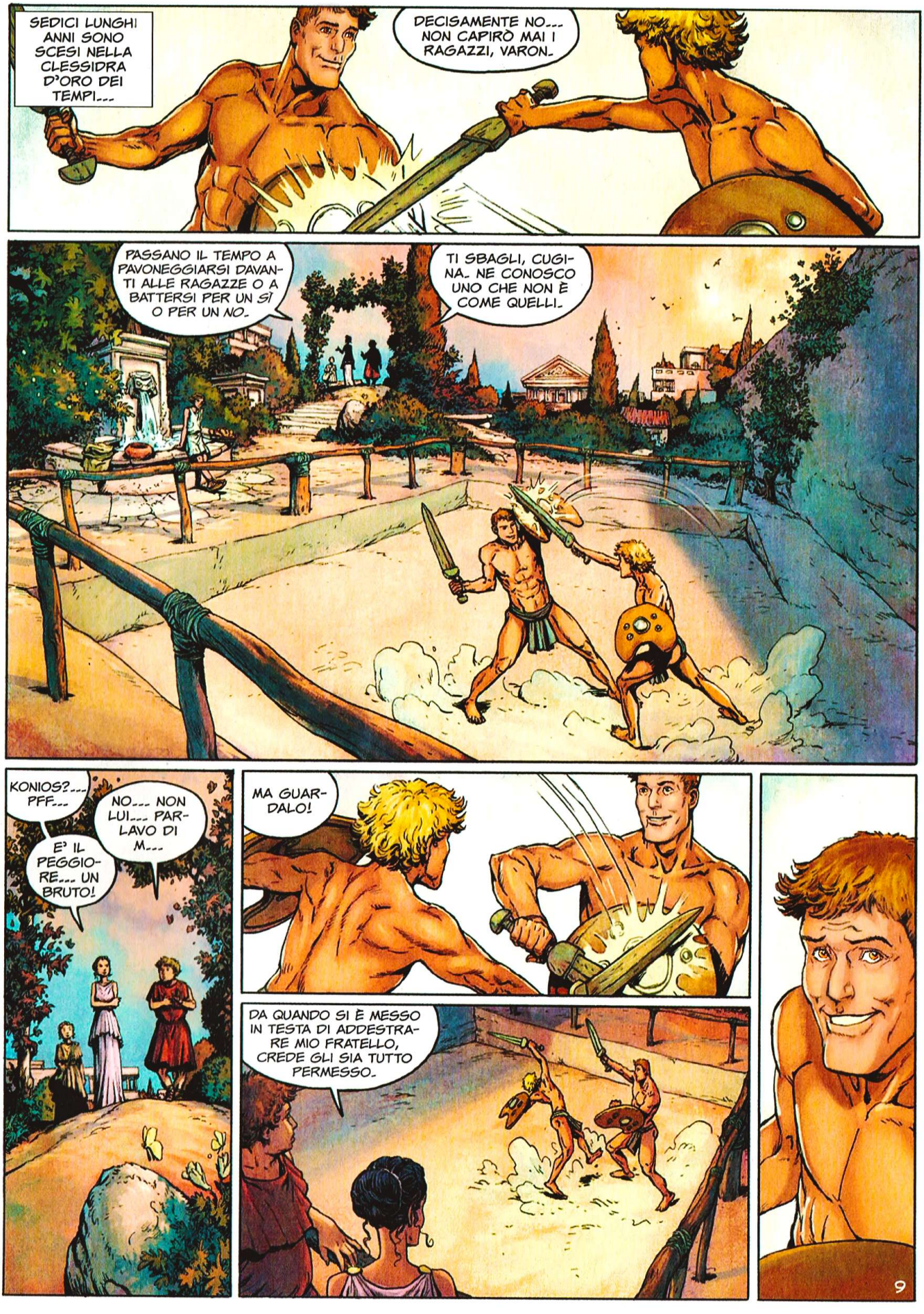
SEDICI LUNGHI ANNI SONO SCESI NELLA CLESSIDRA D'ORO DEI TEMPI...
DECISAMENTE NO... NON CAPIRÒ MAI I RAGAZZI, VARON.
PASSANO IL TEMPO A PAVONEGGIARSI DAVANTI ALLE RAGAZZE O A BATTERSI PER UN SÌ O PER UN NO.
TI SBAGLI, CUGINA. NE CONOSCO UNO CHE NON È COME QUELLI.
KONIOS?... PFF...
NO... NON LUI... PARLAVO DI M...
E' IL PEGGIORE... UN BRUTO!
MA GUARDALO!
DA QUANDO SI È MESSO IN TESTA DI ADDESTRARE MIO FRATELLO, CREDE GLI SIA TUTTO PERMESSO.
9

HAI... HAI VISTO COME MI HA GUARDATA?
UN PLEBEO... SENZA TATTO...
OUCH!
RAAAH!
ALLORA?
ALLORA, OTTIMA DIFESA... FAI PROGRESSI, GOLIAS.
LO CREDI DAVVERO?
IO HO PIUTTOSTO L'IMPRESSIONE CHE TU AVESSI LA TESTA ALTROVE.
?
IO... NON CAPISCO COSA VUOI DIRE...
10

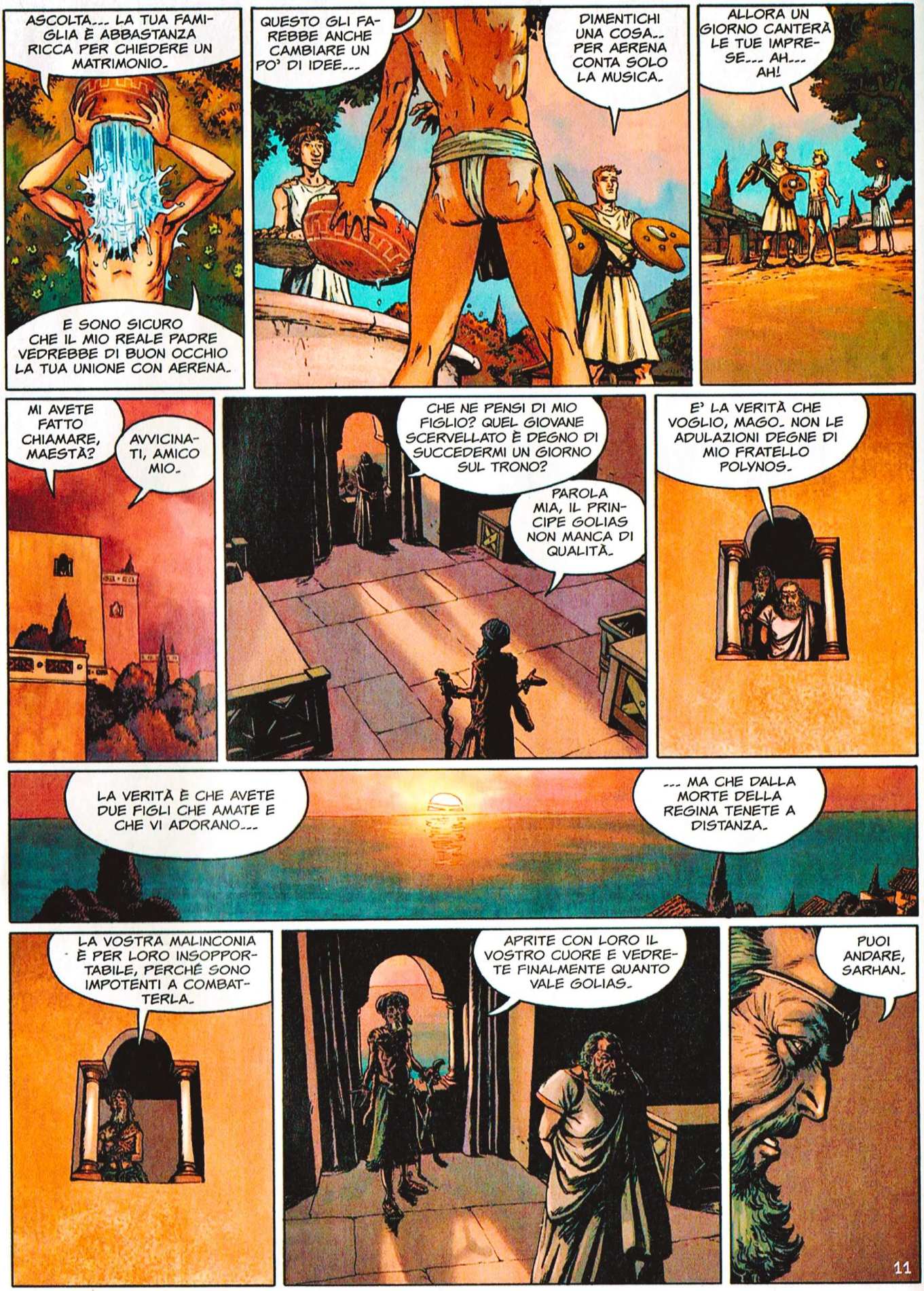
ASCOLTA... LA TUA FAMIGLIA È ABBASTANZA RICCA PER CHIEDERE UN MATRIMONIO.
E SONO SICURO CHE IL MIO REALE PADRE VEDREBBE DI BUON OCCHIO LA TUA UNIONE CON AERENA.
QUESTO GLI FAREBBE ANCHE CAMBIARE UN PO' DI IDEE...
DIMENTICHI UNA COSA... PER AERENA CONTA SOLO LA MUSICA.
ALLORA UN GIORNO CANTERÀ LE TUE IMPRESE... AH... AH!
MI AVETE FATTO CHIAMARE, MAESTÀ?
AVVICINATI, AMICO MIO.
CHE NE PENSI DI MIO FIGLIO? QUEL GIOVANE SCERVELLATO È DEGNO DI SUCCEDERMI UN GIORNO SUL TRONO?
PAROLA MIA, IL PRINCIPE GOLIAS NON MANCA DI QUALITÀ.
E' LA VERITÀ CHE VOGLIO, MAGO. NON LE ADULAZIONI DEGNE DI MIO FRATELLO POLYNOS.
LA VERITÀ È CHE AVETE DUE FIGLI CHE AMATE E CHE VI ADORANO...
... MA CHE DALLA MORTE DELLA REGINA TENETE A DISTANZA.
LA VOSTRA MALINCONIA È PER LORO INSOPPORTABILE, PERCHÉ SONO IMPOTENTI A COMBATTERLA.
APRITE CON LORO IL VOSTRO CUORE E VEDRETE FINALMENTE QUANTO VALE GOLIAS.
PUOI ANDARE, SARHAN.
11

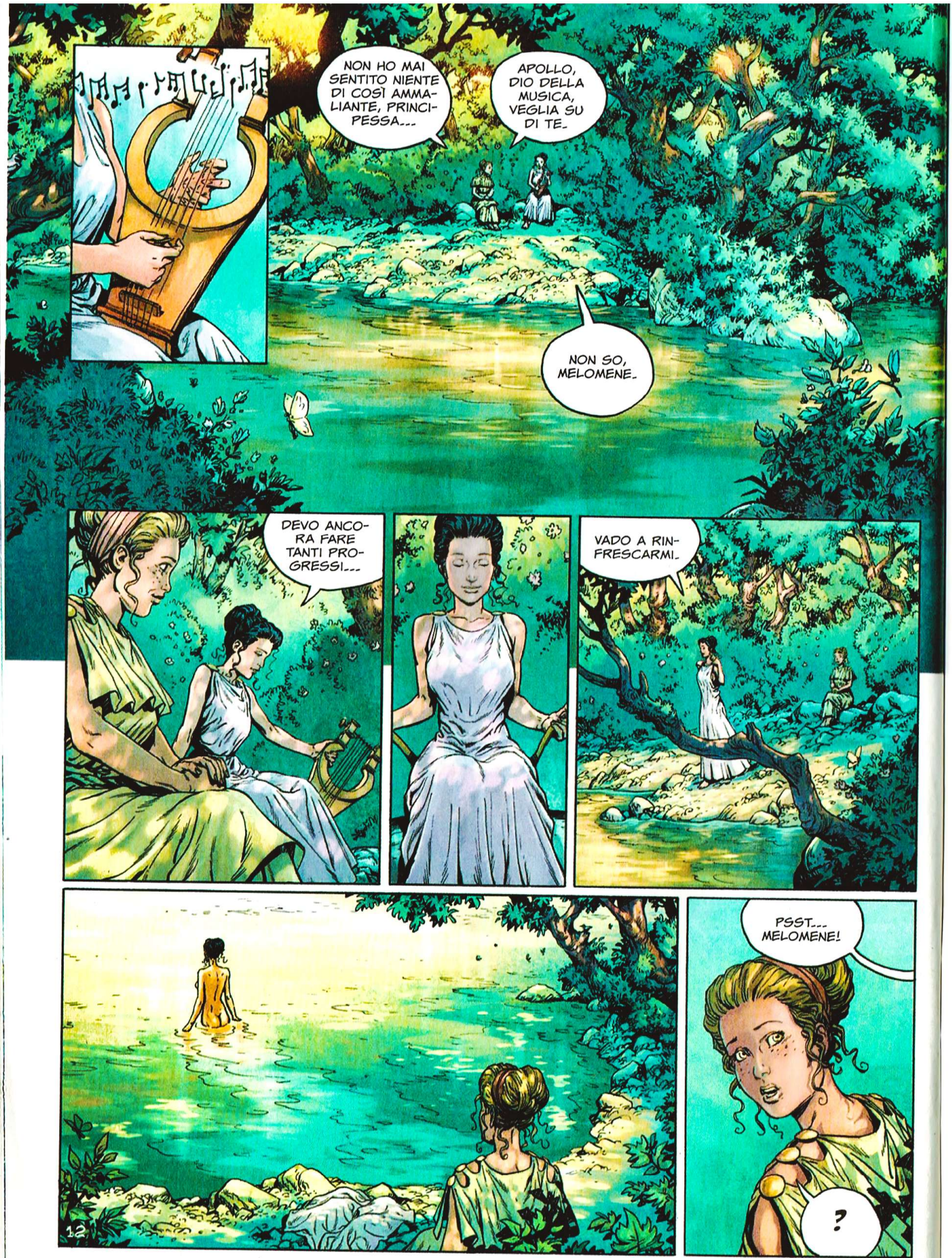
NON HO MAI SENTITO NIENTE DI COSÌ AMMALIANTE, PRINCIPESSA...
APOLLO, DIO DELLA MUSICA, VEGLIA SU DI TE.
NON SO, MELOMENE.
DEVO ANCORA FARE TANTI PROGRESSI...
VADO A RINFRESCARMI.
PSST... MELOMENE!
?
12

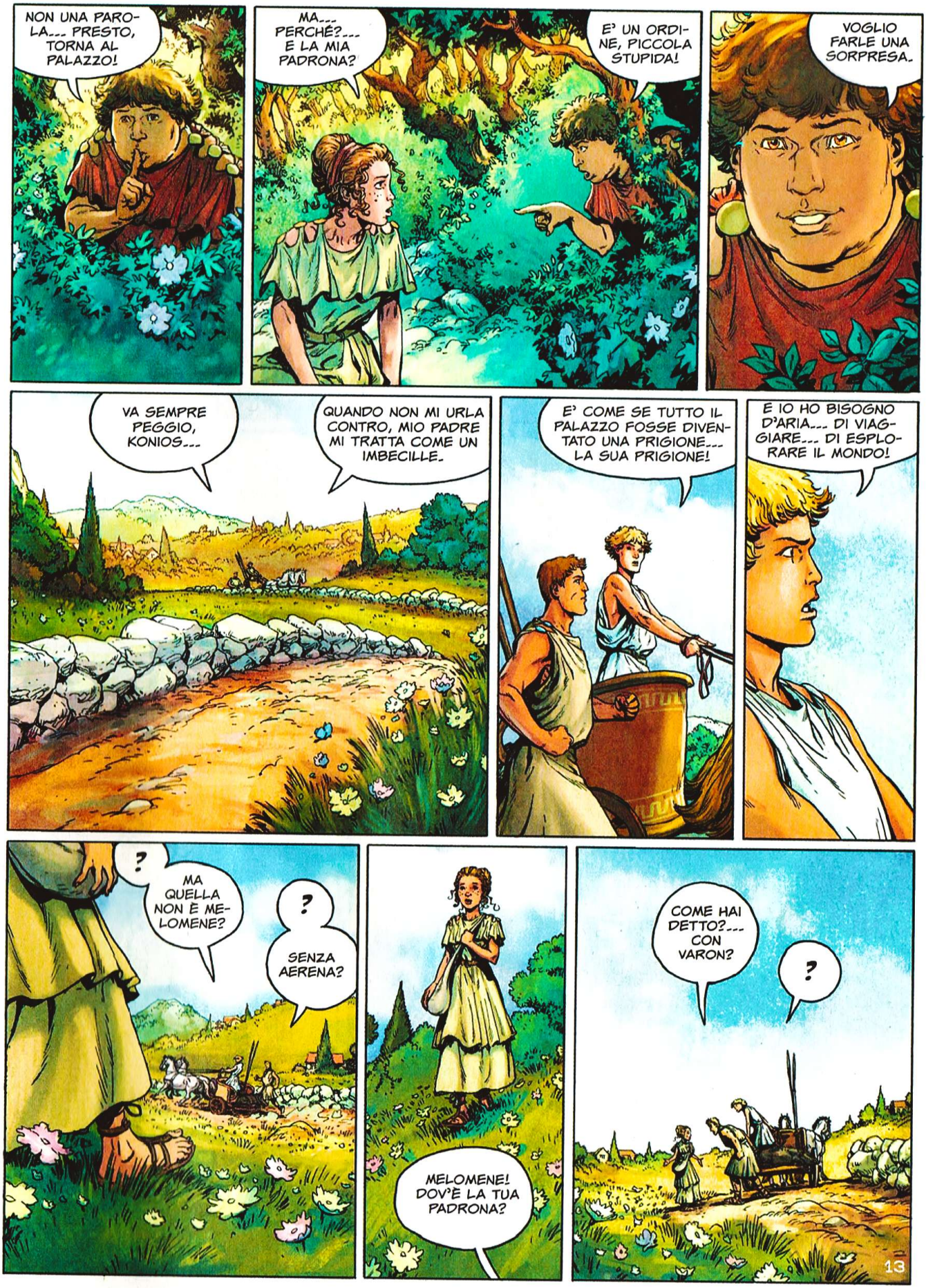
NON UNA PAROLA... PRESTO, TORNA AL PALAZZO!
MA... PERCHÉ?... E LA MIA PADRONA?
E' UN ORDINE, PICCOLA STUPIDA!
VOGLIO FARLE UNA SORPRESA.
VA SEMPRE PEGGIO, KONIOS...
QUANDO NON MI URLA CONTRO, MIO PADRE MI TRATTA COME UN IMBECILLE.
E' COME SE TUTTO IL PALAZZO FOSSE DIVENTATO UNA PRIGIONE... LA SUA PRIGIONE!
E IO HO BISOGNO D'ARIA... DI VIAGGIARE... DI ESPLORARE IL MONDO!
?
MA QUELLA NON È MELOMENE?
?
SENZA AERENA?
MELOMENE! DOV'È LA TUA PADRONA?
COME HAI DETTO?... CON VARON?
?
13

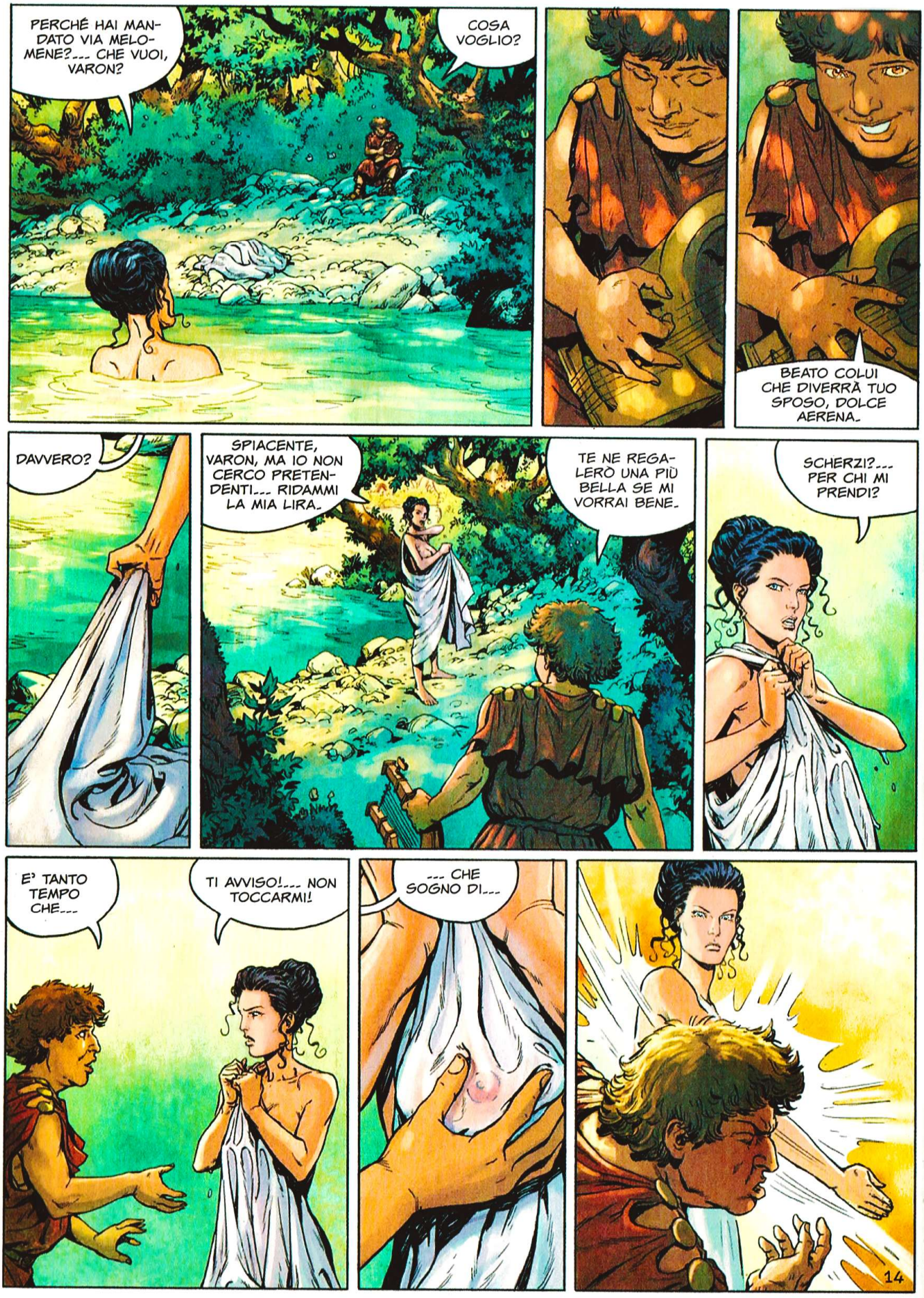
PERCHÉ HAI MANDATO VIA MELOMENE?... CHE VUOI, VARON?
COSA VOGLIO?
BEATO COLUI CHE DIVERRÀ TUO SPOSO, DOLCE AERENA.
DAVVERO?
SPIACENTE, VARON, MA IO NON CERCO PRETENDENTI... RIDAMMI LA MIA LIRA.
TE NE REGALERÒ UNA PIÙ BELLA SE MI VORRAI BENE.
SCHERZI?... PER CHI MI PRENDI?
E' TANTO TEMPO CHE...
TI AVVISO!... NON TOCCARMI!
... CHE SOGNO DI...
14

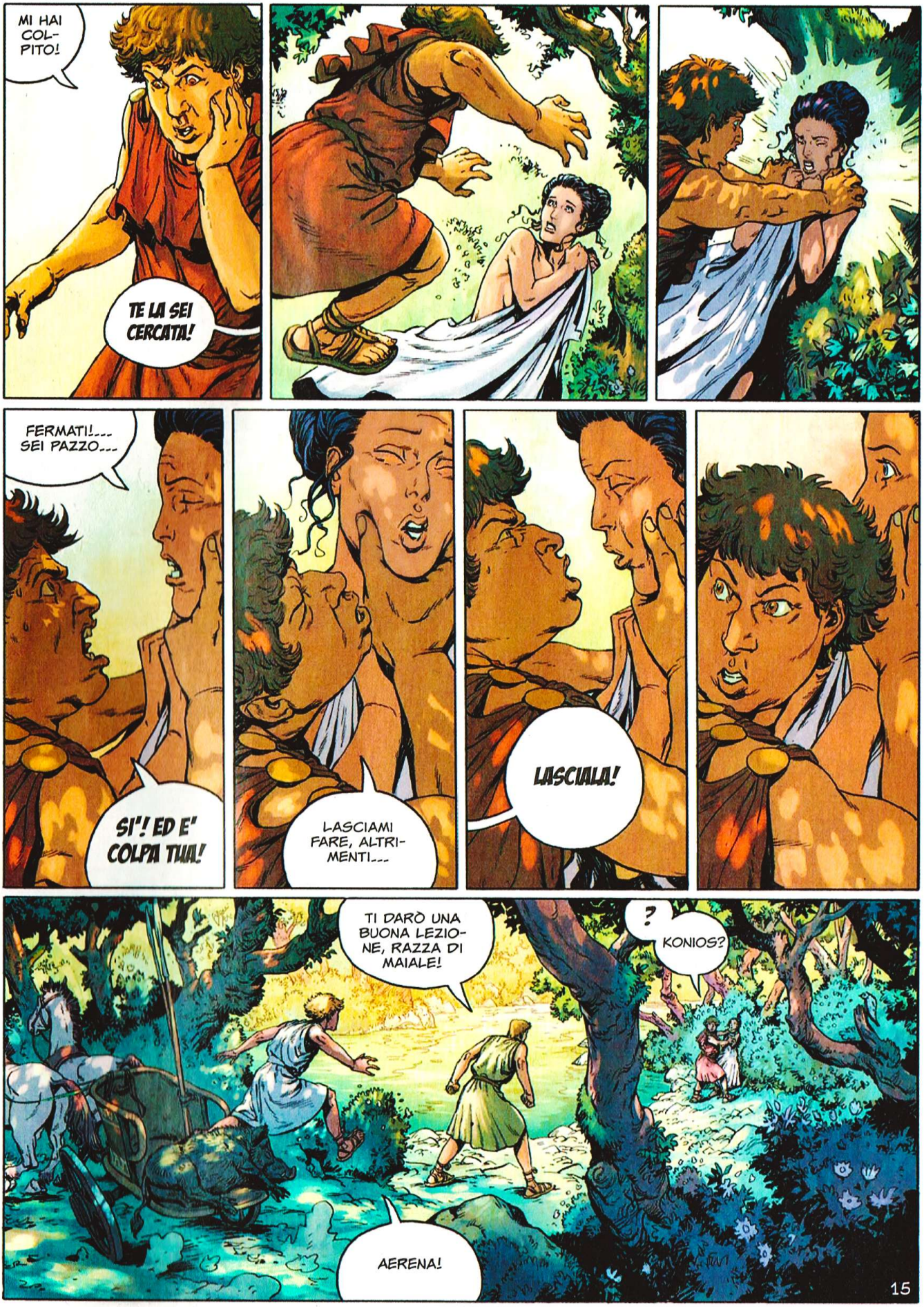
MI HAI COL-PITO!
TE LA SEI CERCATA!
FERMATI!... SEI PAZZO...
SI"! ED E' COLPA TUA!
LASCIAMI FARE, ALTRI-MENTI...
LASCIALA!
TI DARÒ UNA BUONA LEZIO-NE, RAZZA DI MAIALE!
?
KONIOS?
AERENA!
15

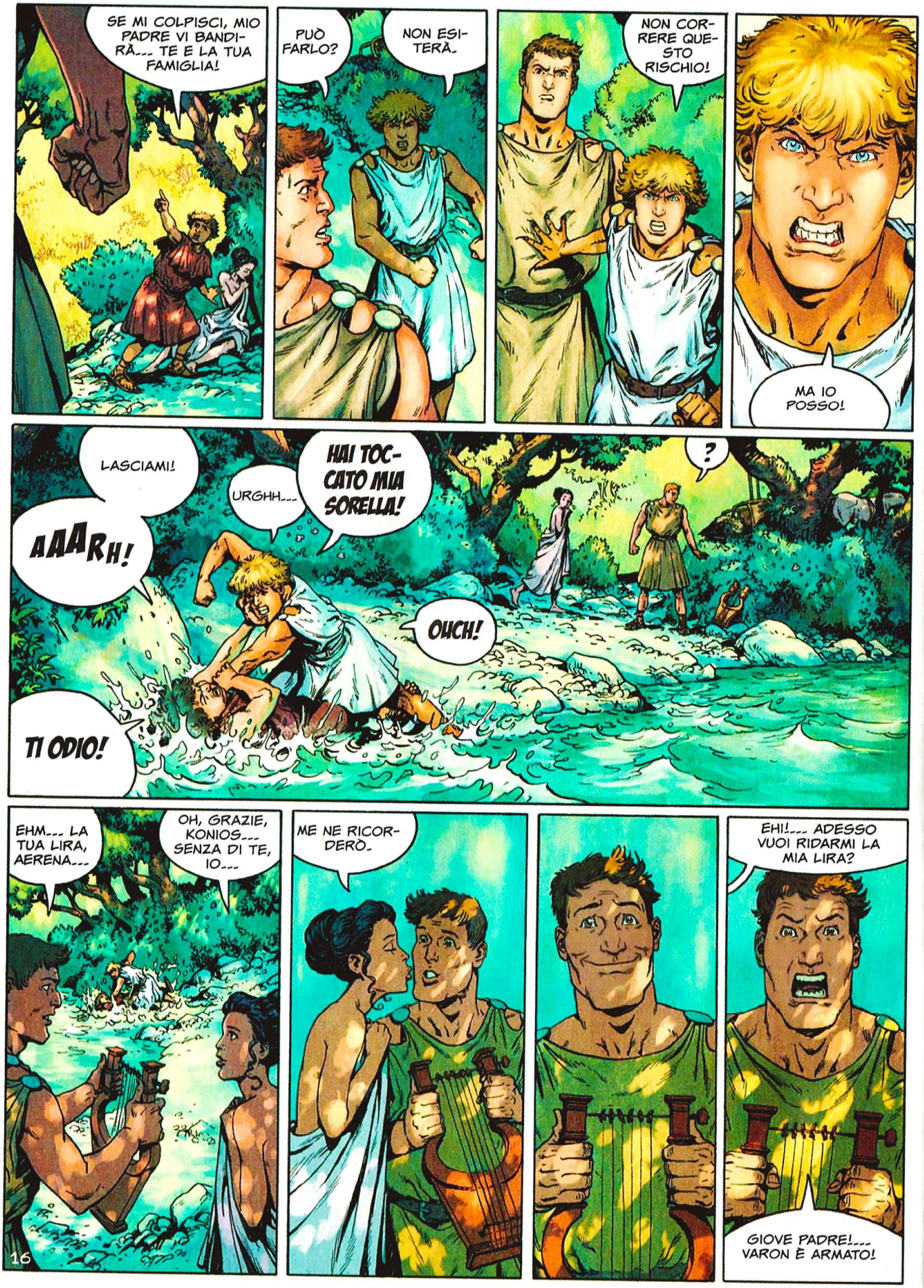
SE MI COLPISCI, MIO PADRE VI BANDIRÀ... TE E LA TUA FAMIGLIA!
PUÒ FARLO?
NON ESITERÀ.
NON CORRERE QUESTO RISCHIO!
MA IO POSSO!
LASCIAMI!
AAARH!
URGHH...
HAI TOCCATO MIA SORELLA!
?
OUCH!
TI ODIO!
EHM... LA TUA LIRA, AERENA...
OH, GRAZIE, KONIOS... SENZA DI TE, IO...
ME NE RICORDERÒ.
EHI!... ADESSO VUOI RIDARMI LA MIA LIRA?
GIOVE PADRE!... VARON È ARMATO!
16

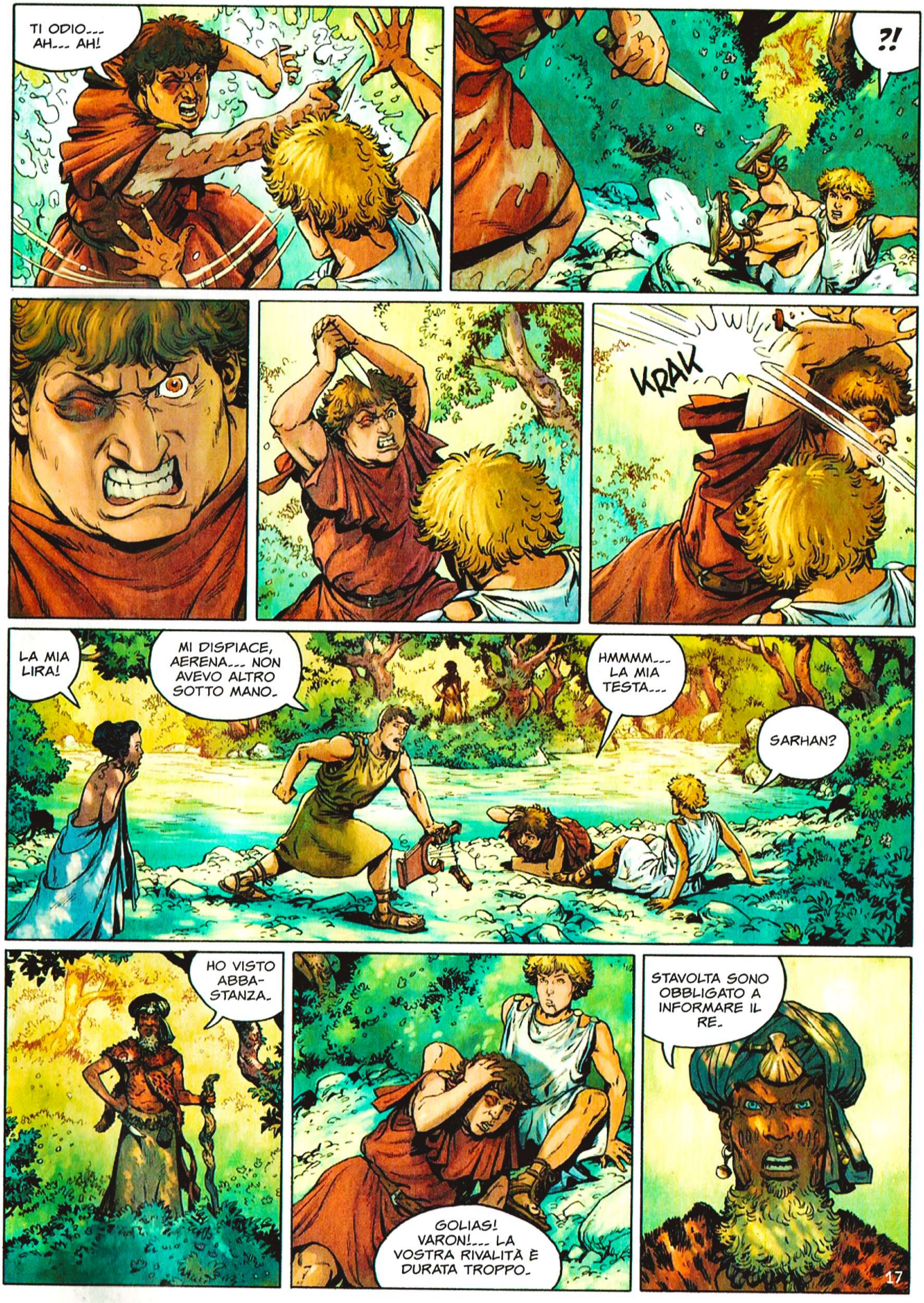
TI ODIO... AH... AH!
?!
KRAK
LA MIA LIRA!
MI DISPIACE, AERENA... NON AVEVO ALTRO SOTTO MANO.
HMMMM... LA MIA TESTA...
SARHAN?
HO VISTO ABBA-STANZA.
GOLIAS! VARON!... LA VOSTRA RIVALITÀ È DURATA TROPPO.
STAVOLTA SONO OBBLIGATO A INFORMARE IL RE.
17

COME HAI OSATO, VARON?
SONO SOLO BARUFFE TRA GIOVANI IN CERCA DI VIRILITÀ---
IO--- MI DISPIACE, ZIO.
IO STESSO HO REDARGUITO VARON E---
SILENZIO!
ECCO LA MIA SENTENZA---
E' UN ESILIO!--- E' TROPPO GIOVANE!
VARON--- VISTO CHE VUOI PROVARE DI ESSERE ADULTO---
--- LO FARAI IN UNA DELLE GUARNIGIONI DEL SUD.
LA MIA DECISIONE È IRREVOCABILE, POLYNOS.
QUANTO A TE, GOLIAS, FIGLIO MIO---
TI PROIBISCO DI USCIRE DAL PALAZZO SENZA LA MIA AUTORIZZAZIONE.
18

?
NO, GOLIAS.
HAI PRESO NOTA, SCRIBA?
GRAZIE AGLI DEI, NELLA MIA CASA SONO ANCORA IO A COMANDARE.
E SE RIFIUTO, PADRE?
IO SONO IL RE, RAGAZZO... E TU MI OBBEDISCI.
NON LO SARAI PER SEMPRE.
COSA?
COSA INSINUI?
TORNA QUI!
TORNA QUI, GOLIAS!
E VOI?... AVETE SENTITO E NON DITE NIENTE?
LE SUE PAROLE HANNO SUPERATO IL SUO PENSIERO, MAESTÀ... ANDRÒ A PARLARGLI...
A CHE SCOPO?... E' OSTINATO COME LA SUA POVERA MADRE!
ALLORA GLI DEI VI PROTEGGANO UNO DALL'ALTRO.
19

PIÙ TARDI...
LE GUARNIGIONI DEL SUD, PADRE... PARE CHE LÀ CI SIANO SOLO SELVAGGI...
NON CI ANDRAI, FIGLIO MIO. STAVOLTA LA MISURA È COLMA.
ADESSO LASCIAMI... HO UN APPUNTAMENTO.
?
ANDIAMO, KROTAL.
ALLORA?... HAI QUELLO CHE TI HO CHIESTO, BOLOS?
HMF...
NON È STATO FACILE, PRINCIPE. MA CE L'HO FATTA.
SIATE PRUDENTE. E' CONCENTRATO.
NON È COSÌ, BELLA MIA?
AH... AH... AH!
20

L'INDOMANI...
SARHAN HA RAGIONE, MIA REGINA... E' INUTILE CHE MI OPPONGA COSÌ A GOLIAS.
NON HO PIÙ FORZE.
E POI... LUI ERA UN BAMBINO QUANDO LA MALATTIA TI HA PORTATA VIA.
NON È RESPONSABILE.
NESSUNO LO È.
IO DEVO VIVERE PER I MIEI... PER I NOSTRI FIGLI.
RIENTRIAMO A PALAZZO, MELOMENE... HO TROPPO CALDO...
STASERA PARLERÒ A GOLIAS...
IO...
MAESTÀ!
IL RE?!
ACQUA, PRESTO!... NON SI MUOVE PIÙ!
HA PERSO I SENSI...
KROTAL! PORTA L'ANFORA DEL RE!
SUBITO!
DANNAZIONE!... L'HO FATTA CADERE!
21

PERCHÉ QUEL-L'ARIA SCO-RAGGIATA, SARHAN?
MIO PADRE--- MORIRÀ?
PURTROPPO MANCA UN LOBO AL FEGATO, RAGAZ-ZA MIA--- E' UN BRUT-TO SEGNO.
IL COMA DEL RE RISCHIA DI DURARE A LUNGO.
IL SUO CUORE È ANCORA FORTE, MA TUTTI NOI DOBBIAMO PRE-PARARCI AL PEGGIO.
UN COMA?
AHIMÈ--- IL RE ERA A RISCHIO--- TROPPI PEN-SIERI.
NON SAREB-BE SUCCES-SO SE GO-LIAS NON L'A-VESSE PRO-VOCATO.
E TU NON HAI ALCUN RIMEDIO--- VERO, MAGO?
CE N'È UNO SOLO.
?
UN FIORE MAGICO, CHE SBOCCIA SULL'ALBERO DI CRONOS.
?
IL FIORE DEL RICORDO.
22

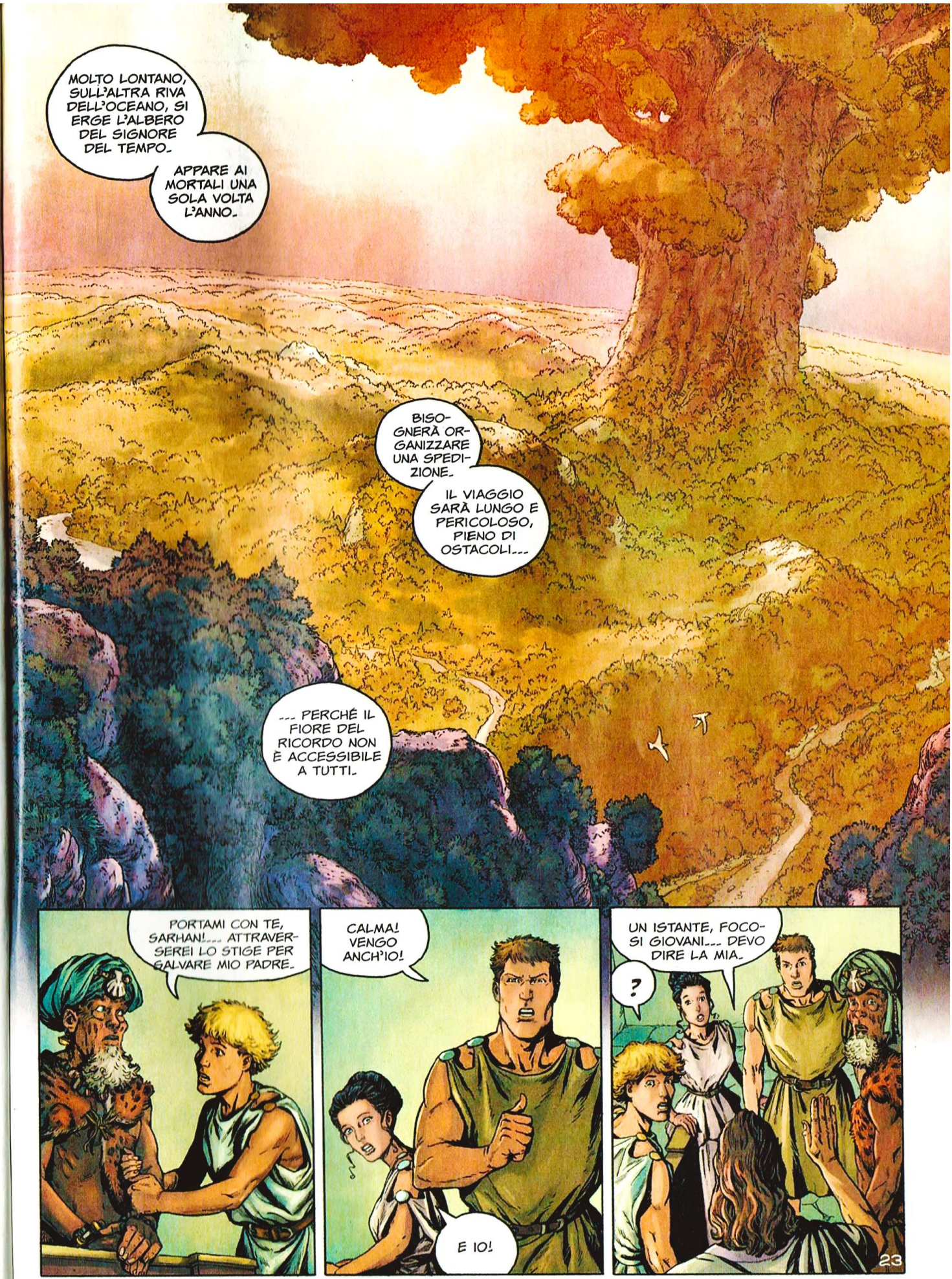
MOLTO LONTANO, SULL'ALTRA RIVA DELL'OCEANO, SI ERGE L'ALBERO DEL SIGNORE DEL TEMPO.
APPARE AI MORTALI UNA SOLA VOLTA L'ANNO.
BISOGNERÀ ORGANIZZARE UNA SPEDIZIONE.
IL VIAGGIO SARÀ LUNGO E PERICOLOSO, PIENO DI OSTACOLI...
... PERCHÉ IL FIORE DEL RICORDO NON È ACCESSIBILE A TUTTI.
PORTAMI CON TE, SARHAN!... ATTRAVERSEREI LO STIGE PER SALVARE MIO PADRE.
CALMA! VENGO ANCH'IO!
E IO!
UN ISTANTE, FOCOSI GIOVANI... DEVO DIRE LA MIA.
?
23

IN ATTESA CHE FARSTAL RECUPERI LA SALUTE...

... VI RICORDO CHE LA GESTIONE DEGLI AFFARI DEL REGNO TOCCA A ME.

E' LA LEGGE.

GOLIAS, CUORE NOBILE... SONO PRONTO A FORNIRTI UNA NAVE VELOCE CON TUTTI I VOGATORI CHE SERVONO PER PORTARE SOCCORSO AL NOSTRO AMATO RE.

GRAZIE.

MA È CHIARO...

... CHE È MIO DOVERE IMPEDIRE ALLA MIA CARA NIPOTE DI CORRERE I TUOI STESSI RISCHI.

SPIACENTE, FIGLIOLA... MA IL TUO POSTO È PIÙ CHE MAI ACCANTO A TUO PADRE.

?

IO... NON SO...

IL MIO CUORE E LA MIA RAGIONE LITIGANO. CHE DEVO FARE, GOLIAS?

SE RESTA QUI, AERENA SARÀ ALLA MERCÉ DEL CICCI... DI QUELLO LÀ...

PADRE...

RITIRA LE TUE INSINUAZIONI, KONIOS. O TI FARÒ GETTARE IN CELLA FINO ALL'ULTIMO DEI TUOI GIORNI.

MA...

PACE, ZIO... KONIOS È SOTTO LA MIA PROTEZIONE.

QUANTO ALLA TUA PROPOSTA, LA ACCETTO... SALPEREMO STASERA... E PER AERENA, MI FIDO DI TE...

SO CHE VEGLIERAI SU DI LEI.

24

© Copyright Le Lombard (DARGAUD-LOMBARD S.A.), 2012 by Le Tendre & Lereculey - Per l'Italia: Editoriale Aurea 2014

continua...

GOLIAS
IL RE PERDUTO
SECONDA PARTE
Testo di LE TENDRE
Disegno di LERECULEY

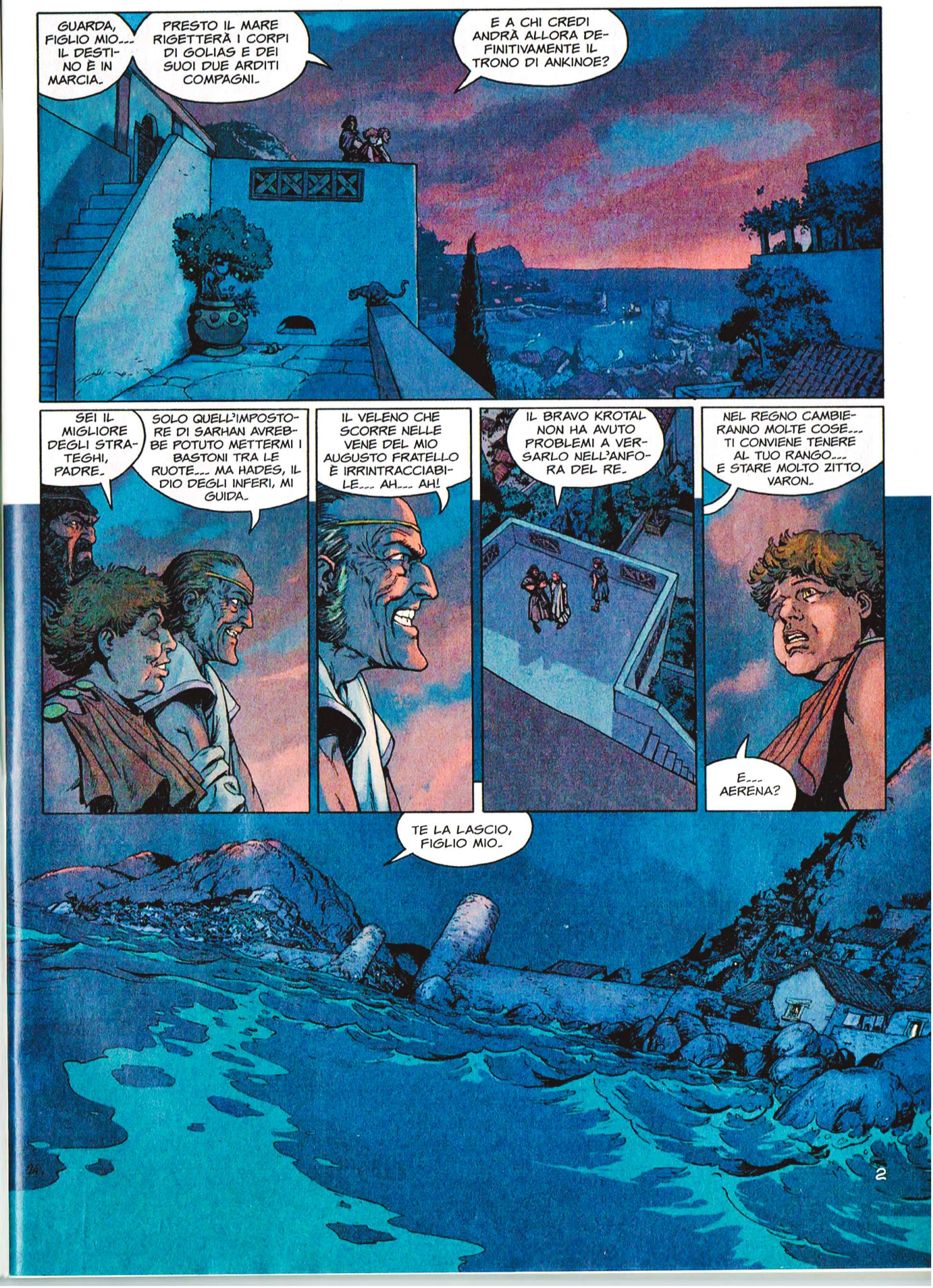
GUARDA, FIGLIO MIO... IL DESTINO È IN MARCIA.
PRESTO IL MARE RIGETTERÀ I CORPI DI GOLIAS E DEI SUOI DUE ARDITI COMPAGNI.
E A CHI CREDI ANDRÀ ALLORA DEFINITIVAMENTE IL TRONO DI ANKINOE?
SEI IL MIGLIORE DEGLI STRATEGHI, PADRE.
SOLO QUELL'IMPOSTORE DI SARHAN AVREBBE POTUTO METTERMI I BASTONI TRA LE RUOTE... MA HADES, IL DIO DEGLI INFERI, MI GUIDA.
IL VELENO CHE SCORRE NELLE VENE DEL MIO AUGUSTO FRATELLO È IRRINTRACCIABILE... AH... AH!
IL BRAVO KROTAL NON HA AVUTO PROBLEMI A VERSARLO NELL'ANFORA DEL RE.
NEL REGNO CAMBIERANNO MOLTE COSE... TI CONVIENE TENERE AL TUO RANGO... E STARE MOLTO ZITTO, VARON.
E... AERENA?
TE LA LASCIO, FIGLIO MIO.

BENE... ORA SIAMO FUORI DALLA VISTA DEL PALAZZO. SPERO CHE TU SAPPIA QUELLO CHE FAI, GOLIAS.
ASCOLTA... NON POTEVO OPPORMI A MIO ZIO.
FINCHÉ PORTA LA CORONA, LE GUARDIE SONO AI SUOI ORDINI.

D'ACCORDO, MA SE IL TUO PIANO FALLISCE NON TI PERDONERÒ MAI DI AVER ABBANDONATO AERENA.
L'HO FATTO PER POI RECUPERARLA SENZA FARCI NOTARE.
L'IMPORTANTE È CHE POLYNOS CREDA CHE AERENA SIA SCAPPATA DA SOLA DAL PALAZZO E SI NASCONDA ANCORA SULL'ISOLA.

QUANDO TORNEREMO COL FIORE DEL RICORDO, POLYNOS NON POTRÀ PIÙ FARE NIENTE... RIPRENDERÀ IL SUO POSTO...
... AI PIEDI DEL TRONO.

HMM...
SEI PENSIEROSO, SARHAN... DUBITI DEL PIANO DEL RAGAZZO?

CANTERÒ VITTORIA SOLO QUANDO SARANNO TORNATI CON AERENA E VOGHEREMO TUTTI INSIEME LONTANO DA ANKINOE.

BOLOS... VIENI!... ABBIAMO PERSO ABBASTANZA TEMPO.

DIECI DRACME, COME D'ACCORDO... IL RESTO AL NOSTRO RITORNO DIETRO LA PUNTA DEI TITANI.

PER QUESTA CIFRA, VI ASPETTEREI ALLA PORTA DEGLI INFERI... AH... AH!
3

YAAAA...
DI QUA, KONIOS.
IL RAGAZZO HA FEGATO... SAREBBE UN BUON PIRATA... AH... AH!
A PROPOSITO, BOLOS... DIMMI...
COME MAI POLYNOS HA ASSOLDATO TE?... AD ANKINOE NON MANCANO I MARINAI ONESTI...
COSA INTENDI DIRE?
METTI IN DISCUSSIONE LA MIA LEALTÀ?
FFFRRRH
FFRRH
4

CHIUDI IL BECCO! MI DEVI OBBEDIRE, PER ZEUS!
FOTTUTA BESTIACCIA!
PER TUTTI GLI DEI!
COLPA MIA!... AVREI DOVUTO PENSARCI!
IL VELENO DELLA TUA STRIGE... FA PRECIPITARE IN UN PROFONDO SONNO... VERO?
E ALLORA? DOVE VUOI ARRIVARE?
QUANTO TI HA PAGATO POLYNOS?... TRADITORE!
CE NE HAI MESSO DI TEMPO A CAPIRE... AH... AH!
CANE!
DIMENTICHI UNA COSA, MIO POVERO SARHAN...
VERO, RAGAZZI?
NON CREDI SIA BRUTTO QUELLO CHE STO PER FARE DI TE, AMICO?... AH... AH... AH!
5

IGNARO DELLE PASSIONI CHE AGITANO I CUORI DEGLI UOMINI, IL CARRO DI SELENE, LA DEA DELLA LUNA, SORVOLA ANKINOE---
UNA LIRA?
CIRCE, L'INCANTATRICE, NON NE HA UNA COSÌ BELLA.
SÌ--- È MAGNIFICA--- PERCHÉ QUESTO DONO, VARON?
TU ATTRAVERSI UN PERIODO DIFFICILE, CUGINA. VOGLIO SOLO DARTI UN PO' DI CONFORTO.
BENE--- ACCETTO. MA A UNA CONDIZIONE--- D'ORA IN POI NON FARAI PIÙ ALLUSIONE AI TUOI SENTIMENTI.
AH--- UNA COSA--- MIO PADRE NON VOLEVA CHE TE LO DICESSI, MA---
--- HA PAGATO BOLOS PER UCCIDERE TUO FRATELLO E I SUOI COMPARI.
6

COSA DICI?... E' IGNOBILE!... MENTI!
PER NIENTE... E NON SAI TUTTO.
SONO ANNI CHE MIO PADRE SOGNA DI SALIRE AL TRONO...
... E NON PERMETTERÀ A NESSUNO DI SBARRARGLI LA STRADA ADESSO CHE È COSÌ VICINO ALLA META.
HO FATTO DI TUTTO PER FARLO RAGIONARE...
MA LA SOLA COSA CHE MI HA CONCESSO...
... È LA TUA VITA.
ORMAI SEI MIA, CUGINA.
!
AIUTO!...
AIUTO!
INUTILE GRIDARE... STAVOLTA NON VERRÀ NESSUNO.
CHE FACCIAMO?... E' SEMPRE LA FIGLIA DEL RE...
ADESSO È POLYNOS CHE COMANDA E SUO FIGLIO CI HA ORDINATO DI NON INTERVENIRE... IO OBBEDISCO.
GUARDIE!...
GUARDIE!
BE'... IO VADO AD AVVISARE IL CAPO...
ARH!?
7

LA MIA TUNICA!---
BRUCIAAA!
CHE ARTEMIDE MI PROTEGGA!
?
MALEDETTA!--- TI UCCIDERÒ!
PER TUTTI GLI DEI!
AERENA!
TUTTO BENE?
GOLIAS--- E' STATO ORRIBILE---
MA TU SEI ARRIVATO--- SEI ARRIVATO---
8

A LUNGO GLI AEDI CANTERANNO LE IMPRESE DEL VALOROSO GOLIAS. MA QUESTA NOTTE SOLO IL FURORE GUIDA IL CUORE DEL GIOVANE.
PIÙ VELOCI... SEGUITEMI!
ALLE SCUDERIE!
CHE SUCCEDE QUI?
HO SENTITO DELLE GRIDA... MI È PARSO DI RICONOSCERE LA VOCE DI GOLIAS...
APRITE!
GOLIAS... ASPETTACI...
NO! LASCIALO!
GIOVE TONANTE!
E' ORRIBILE... E'... MORTO?
E' LA PRIMA VOLTA CHE UCCIDE UN UOMO...
... E NON UNO QUALUNQUE...
POLYNOS NON SARÀ CONTENTO...
SONO FUGGITI VERSO SUD, SIGNORE.
9
ARH!... CHE SIA MALEDETTO!... LO UCCIDERÒ! LO SPEZZERÒ CON LE MIE MANI!

CHE TRAGEDIA!
COSA ABBIAMO FATTO AGLI DEI PERCHÉ LA SVENTURA SI ABBATTA COSÌ SU ANKINOE?
SE SOLO FARSTAL POTESSE USCIRE DAL COMA!
AHIMÈ... SAREBBE LA GUERRA TRA I DUE FRATELLI!

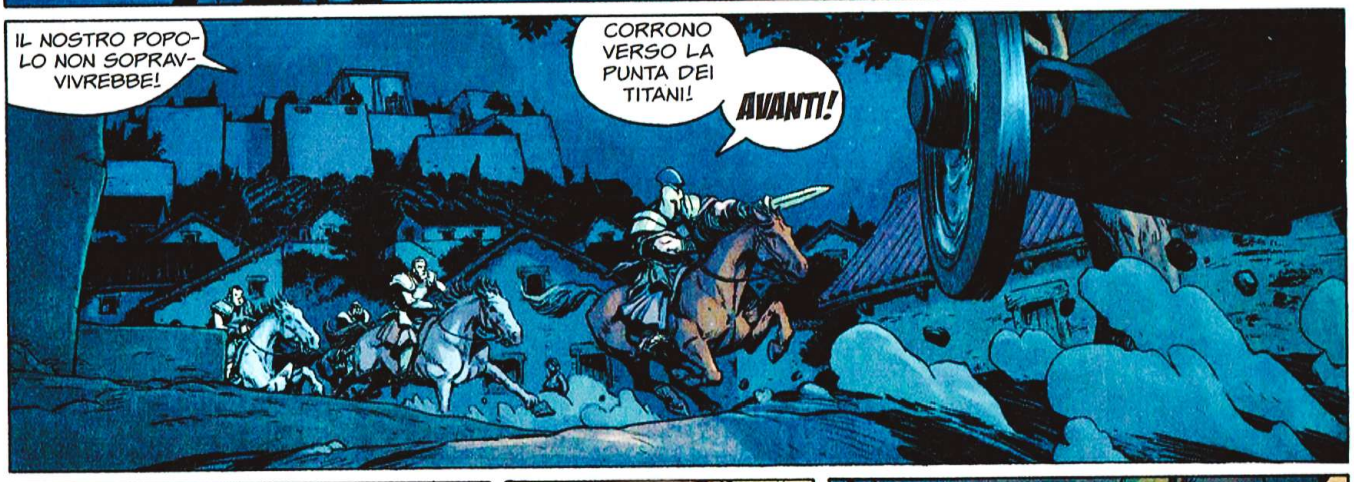
IL NOSTRO POPOLO NON SOPRAVVIVREBBE!
CORRONO VERSO LA PUNTA DEI TITANI!
AVANTI!

YAAA!
YYYAA!

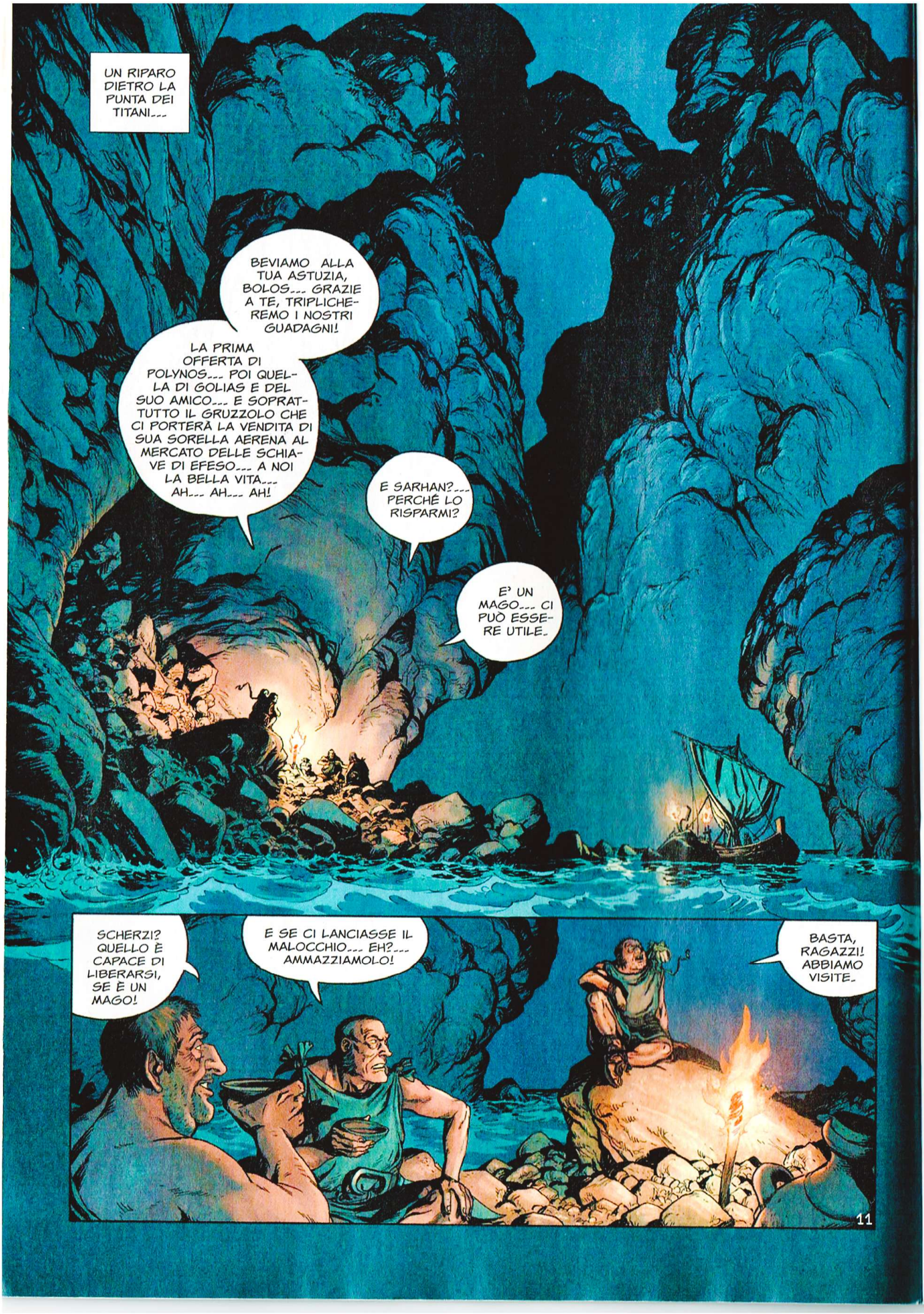
UN RIPARO DIETRO LA PUNTA DEI TITANI...
BEVIAMO ALLA TUA ASTUZIA, BOLOS... GRAZIE A TE, TRIPLICHEREMO I NOSTRI GUADAGNI!
LA PRIMA OFFERTA DI POLYNOS... POI QUELLA DI GOLIAS E DEL SUO AMICO... E SOPRATTUTTO IL GRUZZOLO CHE CI PORTERÀ LA VENDITA DI SUA SORELLA AERENA AL MERCATO DELLE SCHIAVE DI EFESO... A NOI LA BELLA VITA... AH... AH... AH!
E SARHAN?... PERCHÉ LO RISPARMI?
E' UN MAGO... CI PUÒ ESSERE UTILE.
SCHERZI? QUELLO È CAPACE DI LIBERARSI, SE È UN MAGO!
E SE CI LANCIASSE IL MALOCCHIO... EH?... AMMAZZIAMOLO!
BASTA, RAGAZZI! ABBIAMO VISITE.

CI HANNO VISTI... RESTA QUI.
E KONIOS?
TRANQUILLA... POSSO CAVARMELA SENZA DI LUI.
?
ALLORA, BOLOS?... LA NAVE È PRONTA?
PRONTA A SALPARE, COME D'ACCORDO, PRINCIPE.
E IL TUO AMICO KONIOS NON È CON VOI?
12

NO... IL POVERO KONIOS È STATO FERITO... E SONO STATO COSTRETTO AD ABBANDONARLO.
DIMMI PIUTTOSTO DOV'È SARHAN...
SI RIPOSA SULLA NAVE.
NON È COSÌ, AMICI?
GIÀ... DORME COI PUGNI CHIUSI... UN ANGIOLETTO!... AH... AH!
BENE... VADO A SVEGLIARLO.
!
!
CORRE TROPPI RISCHI.
?
FERMO!
FATEMI PASSARE!... E' UN ORDINE!
PRIMA I SOLDI.
E SUBITO!
INDIETRO! VI AVVISO!
OGGI HO GIÀ UCCISO UN UOMO!
BE'... SARÀ LA TUA ULTIMA IMPRESA, DAMERINO... AH... AH!
13

CANAGLIA!
MALEDETTO!... IO TI...
BENE... E' FERITO!
AH... VUOI CONTINUARE?
YAHH!
NON SEI ALL'ALTEZZA, MOCCIOSO.

BENE... CHE FACCIO?... LO FINISCO?
SÌ... FINISCILO. IO VADO A CERCARE LA RAGAZZA...
VISTO?... NON È IL TUO GIORNO FORTUNATO... MA LO FARÒ IN MODO PULITO...
SEI PRONTO?... UNO...
... DUE...
NOOO!
... E TR... URG!
?
?
15

GIUSTO IN TEMPO... TI DEVO LA VITA, KONIOS.
RINGRAZIA ATHENA. SE LA DEA DELLA GUERRA NON AVESSE GUIDATO IL MIO BRACCIO, AVREI PERSO IL MIO MIGLIORE AMICO...
COLPA MIA... HO VOLUTO FARE TROPPO IN FRETTA CON QUEI FARABUTTI...
CHE TI SERVA DI LEZIONE... AH... AH!
NO... NON LO VEDO DA NESSUNA PARTE.
BOLOS!... BOLOS!
RAGGIUNGICI... CI IMBARCHIAMO.
MA... DOV'È FINITO QUEL CANE DI BOLOS?
AERENA!... HAI VISTO BOLOS?
SST!... PIANTALA DI FRIGNARE, BESTIACCIA!
DOVE TI NASCONDI, AMICO MIO?... YUHUU!... FATTI VEDERE!
STA' ZITTO, IN NOME DI ZEUS!
CI FARAI SCOPRIRE!
TI TORCO IL COLLO E TANTO PEGGIO PER TE!
AHIII!
ARRRH!... NON È POSSIBILE...
MI HA MORSO!
NON... CI VEDO PIÙ...
16

AHHH...
?
PIUTTOSTO EFFICACE, QUEL VELENO...
SE DICI IL VERO, SARHAN... CAPISCO COME MIO PADRE SI È AMMALATO.
AVREI PREFERITO UCCIDERLO IO STESSO... MA HADES, DIO DEGLI INFERI, HA DECISO ALTRIMENTI.
CHE FAI, KONIOS?
RECUPERO I NOSTRI SOLDI. ORMAI QUESTA CANAGLIA NON NE HA PIÙ BISOGNO.
STIAMO PERDENDO TEMPO... COSA ASPETTA AERENA?
?!
GOLIAS, ASSASSINO DI VARON!
O TI ARRENDI E PAGHI PER IL TUO DELITTO...
... O TUA SORELLA PAGHERA' PER TE!
17

SONO TROPPI...
GOLIAS?
VADO.
SE LO FAI, POLYNOS TI UCCIDE!
SE NON LO FACCIO, UCCIDE AERENA. PREFERISCI COSÌ?
ASCOLTA, KONIOS... È SCOCCATA L'ORA DELLA VERITÀ... NON C'È ALTRA SOLUZIONE.
?!
ALTRA SOLUZIONE?... NON CE L'HAI NEL TUO TASCAPANE, SARHAN?
GIOVE TONANTE!... FA' QUALCOSA!
ECCOMI, ZIO.
NO, GOLIAS!
SONO PRONTO A RISPONDERE DEI MIEI ATTI... MA PRIMA DEVI FARE UNA DICHIARAZIONE.
POLYNOS, IO TI ACCUSO DELL'AVVELENAMENTO DI MIO PADRE, IL RE FARSTAL!
AH... AH! MIO POVERO GOLIAS... LA TUA PICCOLA MANOVRA DIVERSIVA È PATETICA.
MA CHIARISCE FINALMENTE LE TUE VERE INTENZIONI.
QUI TUTTI SANNO CHE TI OPPONEVI SENZA SOSTE AL MIO POVERO FRATELLO.
AMBIVI GIA' ALLA CORONA!
E' IGNOBILE!
STA RIBALTANDO L'ACCUSA DI GOLIAS CONTRO DI LUI...
PERSO PER PERSO, IO VADO.
NO!
HO TROVATO!... AVEVI RAGIONE, KONIOS... C'È UN'ALTRA SOLUZIONE!
18

VARON MI AVEVA CONFIDATO LE SUE PAURE... E HA PAGATO CON LA VITA...
HM... MMM...
QUANTO AI TUOI COMPLICI, SOLO UNO STREGONE COME SARHAN POTEVA AIUTARTI...
NOBILE POLYNOS!... GUARDATE!
ZEUS ONNIPOTENTE!
LO SCUDO!... PROTEGGICI CON LO SCUDO, KONIOS!
SEI PAZZO!... NON FUNZIONERÀ MAI!
NON DISCUTERE!... AL BATTELLO... PRESTO!
UCCIDETELI!
UCCIDETELI TUTTI!
UHH!... FINIRÀ MALE!
CI SIAMO QUASI...
19

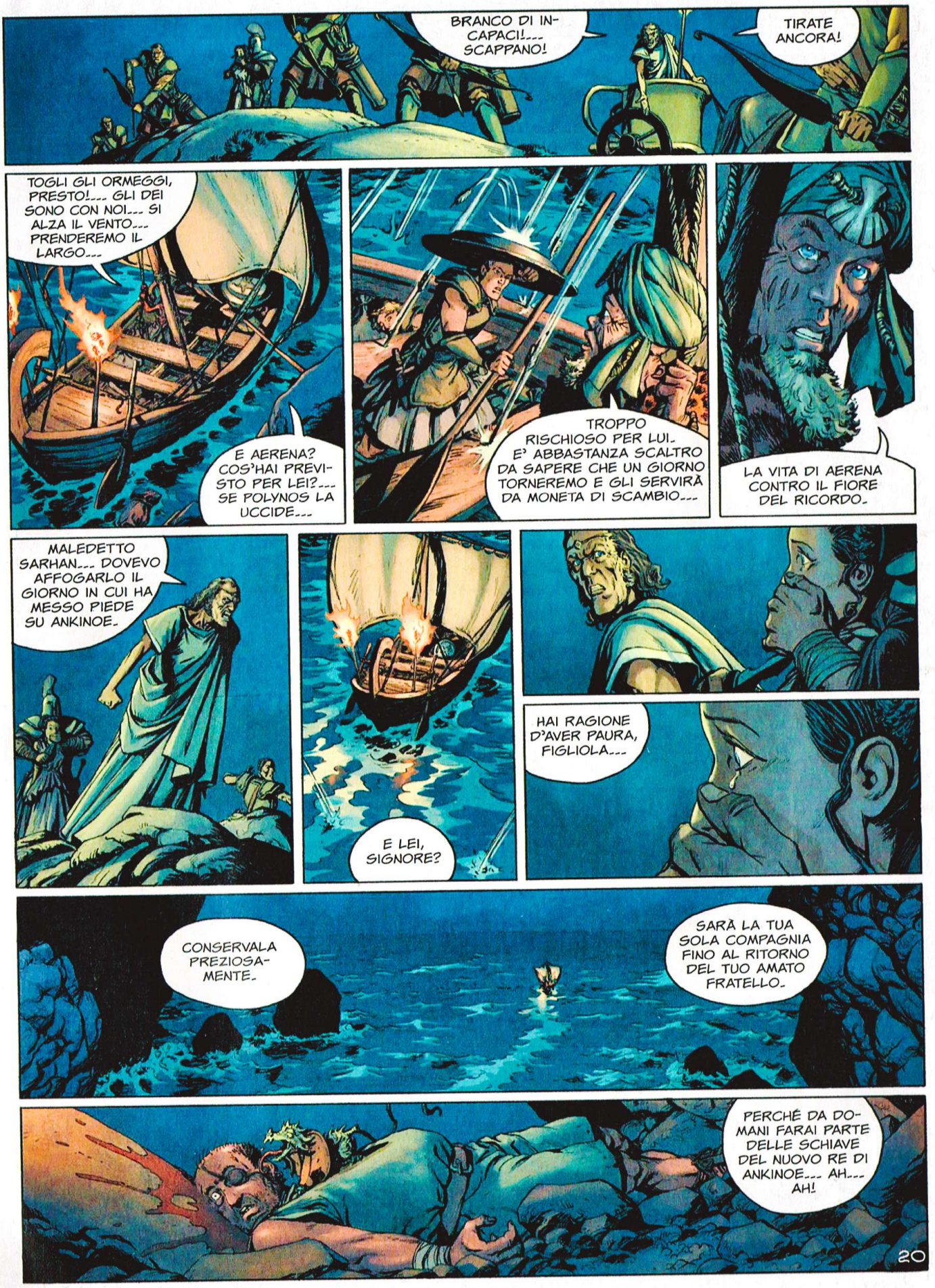
BRANCO DI INCAPACI!... SCAPPANO!
TIRATE ANCORA!
TOGLI GLI ORMEGGI, PRESTO!... GLI DEI SONO CON NOI... SI ALZA IL VENTO... PRENDEREMO IL LARGO...
E AERENA? COS'HAI PREVISTO PER LEI?... SE POLYNOS LA UCCIDE...
TROPPO RISCHIOSO PER LUI. E' ABBASTANZA SCALTRO DA SAPERE CHE UN GIORNO TORNEREMO E GLI SERVIRÀ DA MONETA DI SCAMBIO...
LA VITA DI AERENA CONTRO IL FIORE DEL RICORDO.
MALEDETTO SARHAN... DOVEVO AFFOGARLO IL GIORNO IN CUI HA MESSO PIEDE SU ANKINOE.
E LEI, SIGNORE?
HAI RAGIONE D'AVER PAURA, FIGLIOLA...
CONSERVALA PREZIOSAMENTE.
SARÀ LA TUA SOLA COMPAGNIA FINO AL RITORNO DEL TUO AMATO FRATELLO.
PERCHÉ DA DOMANI FARAI PARTE DELLE SCHIAVE DEL NUOVO RE DI ANKINOE... AH... AH!
20

IL FUNERALE DI RE FARSTAL...
POPOLO DI ANKINOE... ANCORA IERI LA NOSTRA PATRIA CONOSCEVA SOLO L'OPULENZA E IL RISPETTO...
OGGI NON C'È ALTRO CHE DOLORE E SINGHIOZZI...
DOPO AVER A LUNGO GALLEGGIATO TRA DUE MONDI, LO SPIRITO DEL MIO REGALE FRATELLO S'INCAMMINA, FINALMENTE QUIETO VERSO LO STIGE.
POSSA LA FIAMMA PURIFICATRICE SPOGLIARE DI TUTTI GLI ELEMENTI MORTALI COLUI CHE FU IL NOSTRO AMATO RE.
CHE DISGRAZIA! CHI AVREBBE DETTO CHE FARSTAL AVREBBE ESALATO L'ULTIMO RESPIRO STANOTTE?
POLYNOS È RIMASTO AL SUO CAPEZZALE FINO ALL'ULTIMO... L'AVEVAMO MAL GIUDICATO.
HMM... MA LA TRADIZIONE NON È RISPETTATA... I SACERDOTI NON SI SONO POTUTI AVVICINARE AL CORPO...
BASTA... NON È L'ORA DELLE POLEMICHE!
21

HHH...
POLYNOS...
SII M... MALE-DETTO...

IL FUNERALE DI RE FARSTAL...
POPOLO DI ANKINOE... ANCORA IERI LA NOSTRA PATRIA CONOSCEVA SOLO L'OPULENZA E IL RISPETTO...
OGGI NON C'È ALTRO CHE DOLORE E SINGHIOZZI...
DOPO AVER A LUNGO GALLEGGIATO TRA DUE MONDI, LO SPIRITO DEL MIO REGALE FRATELLO S'INCAMMINA, FINALMENTE QUIETO VERSO LO STIGE.
POSSA LA FIAMMA PURIFICATRICE SPOGLIARE DI TUTTI GLI ELEMENTI MORTALI COLUI CHE FU IL NOSTRO AMATO RE.
CHE DISGRAZIA! CHI AVREBBE DETTO CHE FARSTAL AVREBBE ESALATO L'ULTIMO RESPIRO STANOTTE?
POLYNOS È RIMASTO AL SUO CAPEZZALE FINO ALL'ULTIMO... L'AVEVAMO MAL GIUDICATO.
HMM... MA LA TRADIZIONE NON È RISPETTATA... I SACERDOTI NON SI SONO POTUTI AVVICINARE AL CORPO...
BASTA... NON È L'ORA DELLE POLEMICHE!
21

HHH...
POLYNOS...
SII M...
MALE-
DETTO...

VA MEGLIO, MA SII PRUDENTE...
?
CREDO SIA ANCORA ARRABBIATO CON TE.
GOLIAS.
NO, SARHAN... ASCOLTAMI TU...
SO CHE HAI VOLUTO PROTEGGERMI... COME HAI SEMPRE FATTO DALLA MIA NASCITA. E TI RINGRAZIO... PERÒ...
PERÒ?
OGGI IL MIO CUORE È GONFIO DI RABBIA.
NON HO PIÙ BISOGNO DI UN TUTORE, SARHAN. SOLO DI COMPAGNI SUI QUALI CONTARE IN OGNI CIRCOSTANZA.
NON TI DELUDERÒ, GOLIAS.
MOLTO BENE.
IN QUESTO CASO NON PERDIAMO ALTRO TEMPO...
ROTTA SULL'ALBERO DI CRONOS.
23

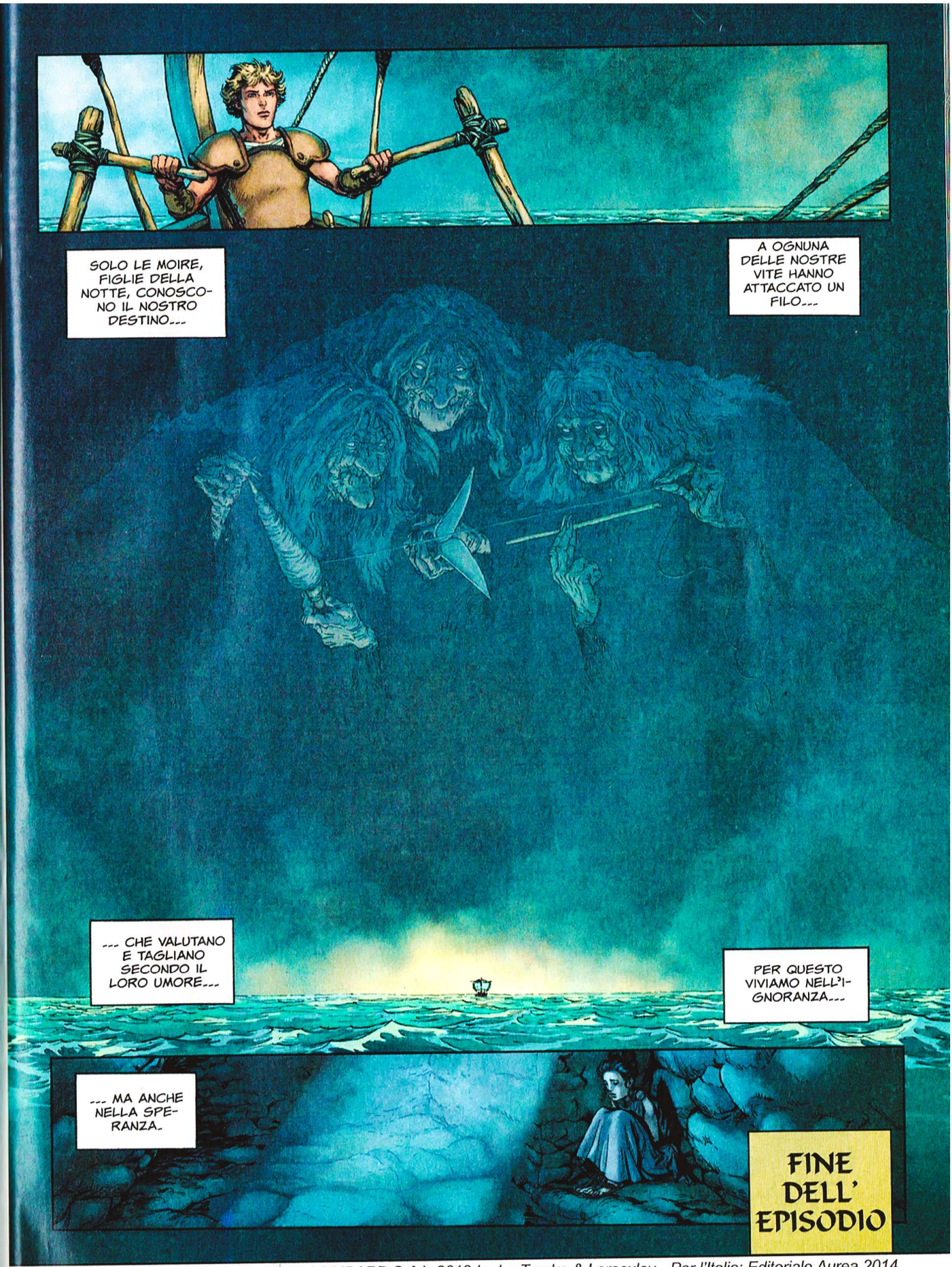

© Copyright Le Lombard (DARGAUD-LOMBARD S.A.), 2012 by Le Tendre & Lereculey - Per l'Italia: Editoriale Aurea 2014

IL NUOVO EPISODIO SUL PROSSIMO NUMERO

GOLIAS
IL FIORE DEL RICORDO
PRIMA PARTE
Testo di LE TENDRE
Disegno di LERECULEY

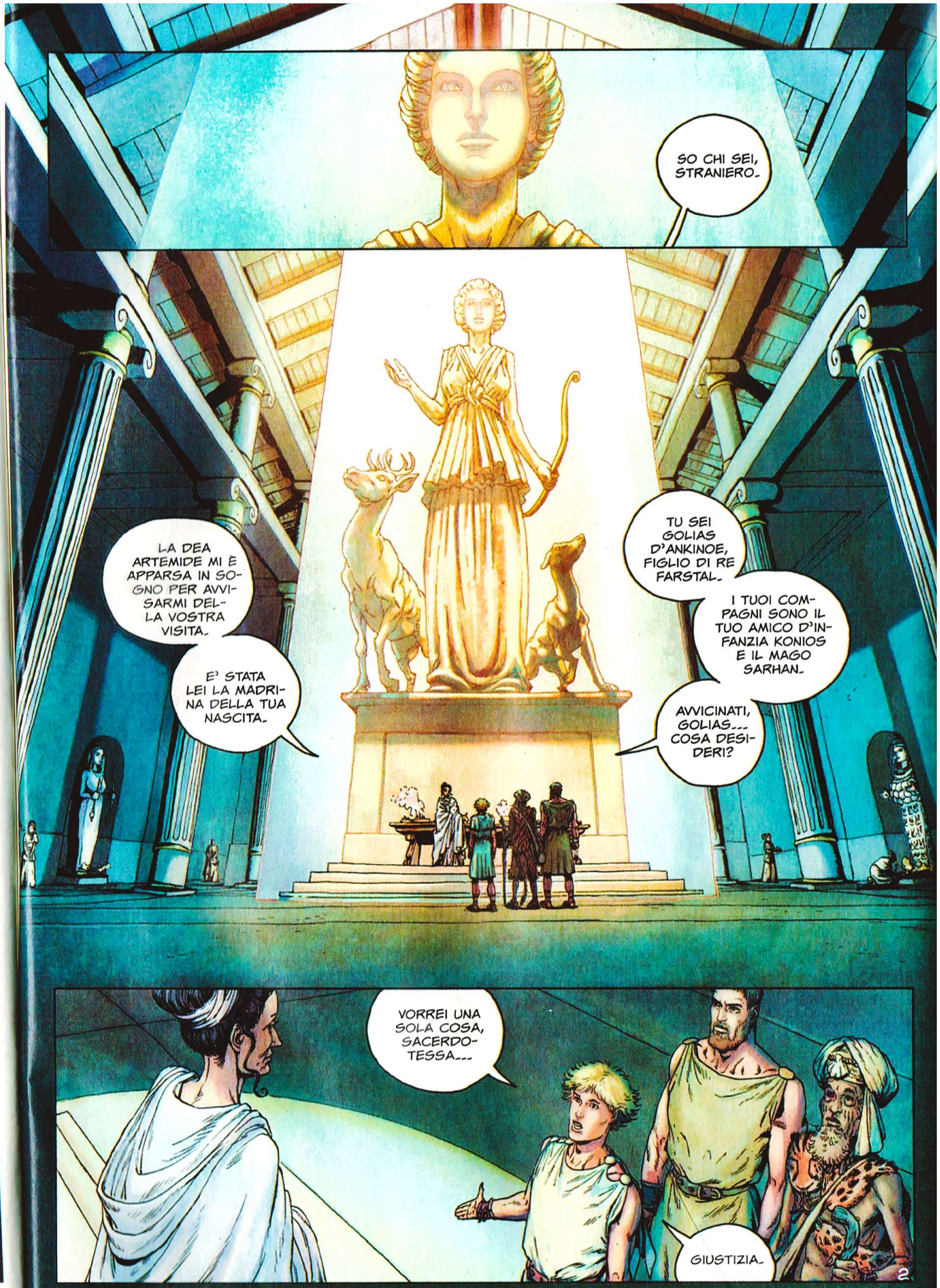
SO CHI SEI, STRANIERO.
TU SEI GOLIAS D'ANKINOE, FIGLIO DI RE FARSTAL.
I TUOI COMPAGNI SONO IL TUO AMICO D'INFANZIA KONIOS E IL MAGO SARHAN.
AVVICINATI, GOLIAS... COSA DESIDERI?
LA DEA ARTEMIDE MI È APPARSA IN SOGNO PER AVVISARMI DELLA VOSTRA VISITA.
E' STATA LEI LA MADRINA DELLA TUA NASCITA.
VORREI UNA SOLA COSA, SACERDOTESSA...
GIUSTIZIA.

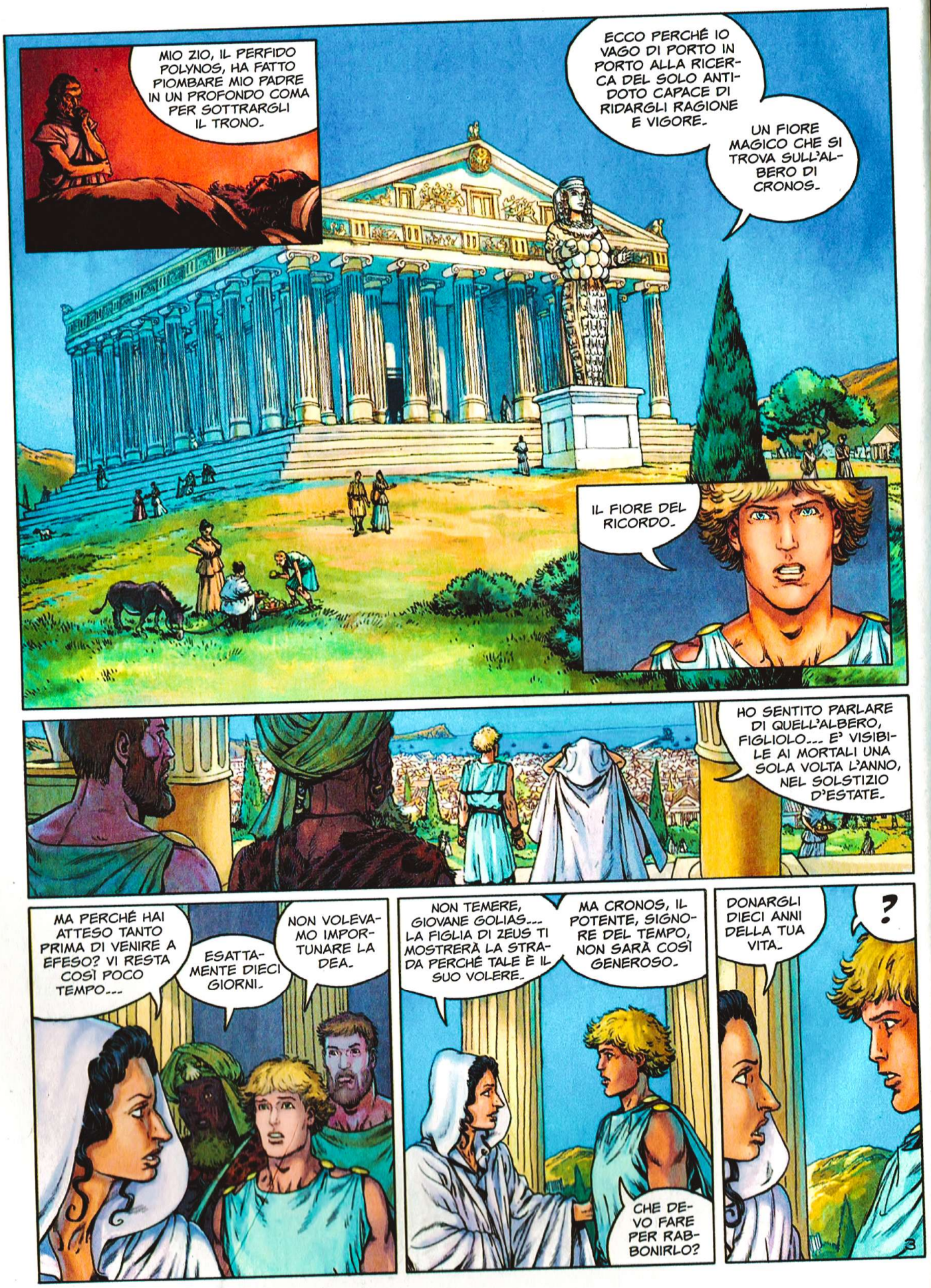
MIO ZIO, IL PERFIDO POLYNOS, HA FATTO PIOMBARE MIO PADRE IN UN PROFONDO COMA PER SOTTRARGLI IL TRONO.
ECCO PERCHÉ IO VAGO DI PORTO IN PORTO ALLA RICERCA DEL SOLO ANTIDOTO CAPACE DI RIDARGLI RAGIONE E VIGORE.
UN FIORE MAGICO CHE SI TROVA SULL'ALBERO DI CRONOS.
IL FIORE DEL RICORDO.
HO SENTITO PARLARE DI QUELL'ALBERO, FIGLIOLO... E' VISIBILE AI MORTALI UNA SOLA VOLTA L'ANNO, NEL SOLSTIZIO D'ESTATE.
MA PERCHÉ HAI ATTESO TANTO PRIMA DI VENIRE A EFESO? VI RESTA COSÌ POCO TEMPO...
ESATTAMENTE DIECI GIORNI.
NON VOLEVAMO IMPORTUNARE LA DEA.
NON TEMERE, GIOVANE GOLIAS... LA FIGLIA DI ZEUS TI MOSTRERÀ LA STRADA PERCHÉ TALE È IL SUO VOLERE.
MA CRONOS, IL POTENTE, SIGNORE DEL TEMPO, NON SARÀ COSÌ GENEROSO.
CHE DEVO FARE PER RABBONIRLO?
DONARGLI DIECI ANNI DELLA TUA VITA.
?

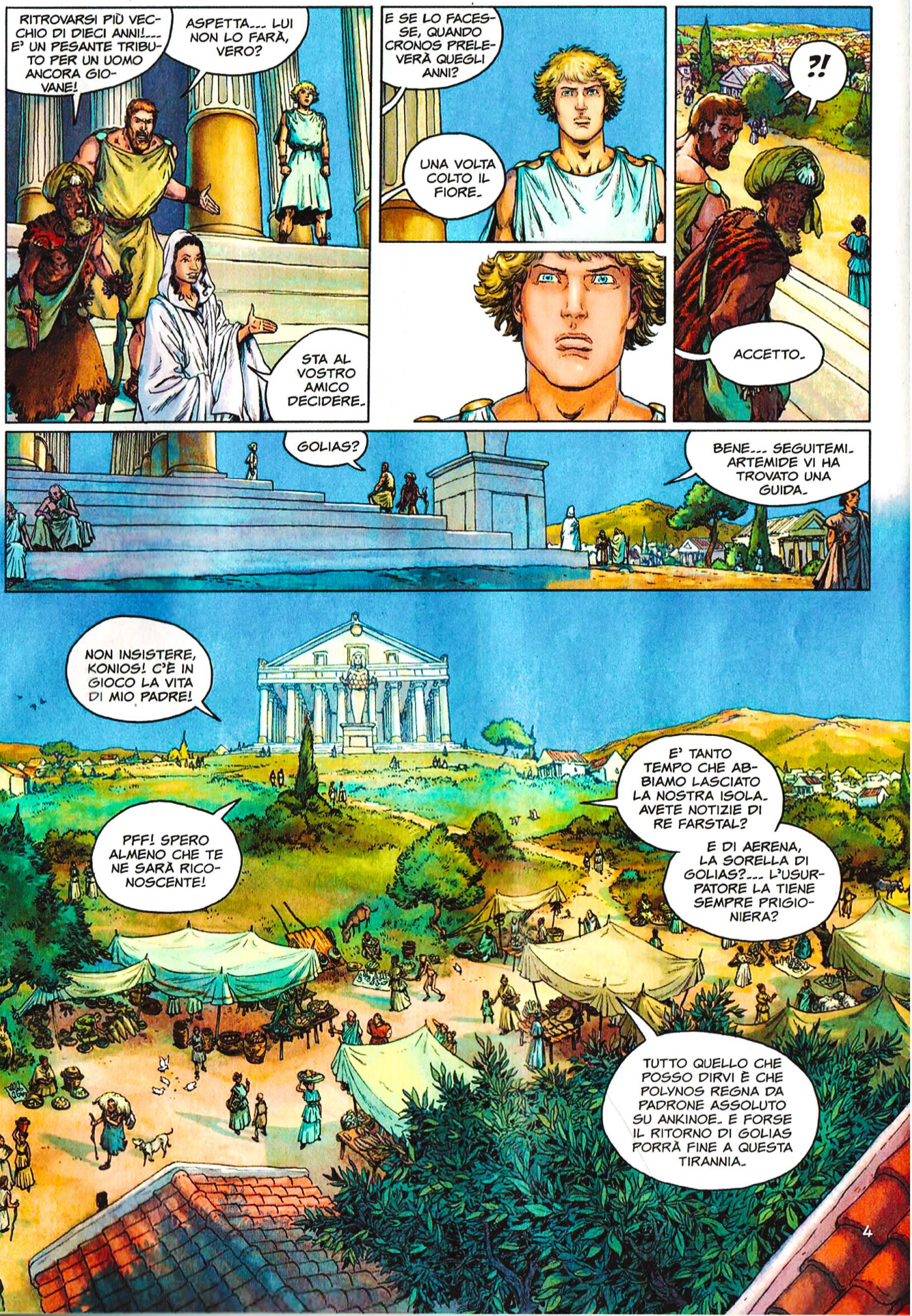
RITROVARSI PIÙ VECCHIO DI DIECI ANNI!... E' UN PESANTE TRIBUTO PER UN UOMO ANCORA GIOVANE!
ASPETTA... LUI NON LO FARÀ, VERO?
STA AL VOSTRO AMICO DECIDERE.
E SE LO FACESSE, QUANDO CRONOS PRELEVERÀ QUEGLI ANNI?
UNA VOLTA COLTO IL FIORE.
?!
ACCETTO.
GOLIAS?
BENE... SEGUITEMI. ARTEMIDE VI HA TROVATO UNA GUIDA.
NON INSISTERE, KONIOS! C'È IN GIOCO LA VITA DI MIO PADRE!
PFF! SPERO ALMENO CHE TE NE SARÀ RICONOSCENTE!
E' TANTO TEMPO CHE ABBIAMO LASCIATO LA NOSTRA ISOLA. AVETE NOTIZIE DI RE FARSTAL?
E DI AERENA, LA SORELLA DI GOLIAS?... L'USURPATORE LA TIENE SEMPRE PRIGIONIERA?
TUTTO QUELLO CHE POSSO DIRVI È CHE POLYNOS REGNA DA PADRONE ASSOLUTO SU ANKINOE. E FORSE IL RITORNO DI GOLIAS PORRÀ FINE A QUESTA TIRANNIA.

CHE ARTEMIDE VI ASCOLTI... GOLIAS SI SENTE TANTO COLPEVOLE PER ESSERE STATO COSTRETTO AD ABBANDONARE AERENA.
RASSICURATEVI, NOBILE SARHAN.
LA DEA CONOSCE IL SUO CUORE.
NON FARE QUELLA FACCIA. ANCHE SE MI RITROVERÒ CON DIECI ANNI IN PIÙ, SARÒ SEMPRE TUO AMICO.
E' QUESTO CHE CONTA, NO?
SE LO DICI TU...
E TU SARAI ANCORA AMICO MIO?
?
PER TUTTI I SANTI!
UCCIDERÒ CHI DICE IL CONTRARIO!
ALLORA AUGURAMI LUNGA VITA... AH... AH!
ED ECCO IL NOSTRO ULTIMO ARTICOLO... QUESTO SPLENDIDO NUBIANO ADULTO A PARTIRE DA SOLE 200 DRACME!
AVANTI, BELLE DAME... LASCIATEVI TENTARE... E' UN AFFARE... ESAUDIRÀ OGNI VOSTRO DESIDERIO. NON SI TROVA DI MEGLIO SUL MERCATO!
?
CHE CI FACCIAMO QUI?
VE L'HO DETTO... CERCHIAMO L'ELEMENTO CHE VI MANCA.
5

QUALE ELEMENTO?... IL NUBIANO? NON VALE NEANCHE 50 DRACME.
NON LUI... LA MUSICISTA.
POSSIEDE UN FASCINO CHE VI SARÀ MOLTO UTILE. NON AVVICINATEVI TROPPO... POTRESTE ESSERNE VITTIME.
QUALE FASCINO?... E' VELATA!
PAZIENTATE...
NON CI SONO RILANCI!... SUONA PIÙ FORTE, O USO LA FRUSTA!
SÌ... COSÌ...
FALLE SOGNARE.
GUARDATE... COMINCIA.
?
VA BENE PER 200 DRACME!
250!
QUESTO MODO DI PIZZICARE LE CORDE... NON TI RICORDA QUALCUNO?
VUOI DIRE?...
300!
EH... EH!
400!
AERENA!

IO PENSO AL PERSIANO!
AERENA!
EHI, VOI!--- NON POTETE STARE QUI!--- ANDATEVENE!
NON T'IMMISCHIARE! E' UN AFFARE DI FAMIGLIA!
?
AERENA! SEI TU?
FAMMI VEDERE IL TUO VOLTO!
?
EHI--- MA?---
TU NON TOCCARE MERCE!
VIA!
EHIII?
GOLIAS--- TUTTO BENE?
EH, EH!
TU COSA PENSI---
ADESSO LO SISTEMO---
--- QUESTO SELVAGGIO!
7

IO NON SELVAGGIO!
GRRR!
KONIOS! PORTA VIA ARENA... IO...
... LO TRATTENGO... YAHH!
TOCCA A ME!... PRENDI QUESTO!
GIÙ QUELLE SPORCHE ZAMPE! E' UNA PRINCIPESSA!
SPARISCI! QUESTA SCHIAVA NON È IN VENDITA!
INDIETRO, DEMONIO!
CHI TI HA DETTO CHE VOGLIO COMPRARLA?
VRAK
VIENI, AERENA! NON AVER PAURA... SEI LIBERA!
?
HGN...! IL MIO NASO!
8

FERMATELI!
POVERO RAGAZZO! BISOGNA AIUTARLO!
OUCH!
LADRO!
GRAZIE PER L'ANFORA, MIA BELLA!
SCLASH
BASTA!
?
TI ORDINO DI LASCIARE IMMEDIATAMENTE QUELL'ARMA---
O PREFERISCI CHE ARTEMIDE---
--- TI TRASFORMI IN MAIALE?
9

L'OPULENTA EFESO...
AHI!... UN PO' PIÙ LEGGERO CON QUELL'UNGUENTO, KONIOS!
E TU PIANTALA DI MUOVERTI!... E LA PROSSIMA VOLTA CHE VORRAI LIBERARE UNA SCHIAVA, LASCIA PRIMA CHE SARHAN E IO TRATTIAMO UN PO'...
SE LA SACERDOTESSA NON AVESSE USATO LA SUA AUTORITÀ, QUEL CANE DI PERSIANO TI SAREBBE ANCORA APPICCICATO.
TI RIPETO CHE NON È UNA SCHIAVA! E' AERENA!
NON NE SAPPIAMO ANCORA NIENTE... LA SACERDOTESSA NON CI HA LASCIATI AVVICINARE.
MA PRESTO SAPREMO.
?
E QUI NE HO DIRITTO?
QUI COME OVUNQUE... NESSUNO PUÒ PIÙ COSTRINGERTI A COPRIRTI, FIGLIOLA...
SIA.
AERENA!
VISTO?... AVEVO RAGIONE!

AERENA!... FINALMENTE TI HO RITROVATA.
NON CI SPERAVO PIÙ... E' UN TALE SOLLIEVO...
HMM... GOLIAS...
SAPESSI COME MI SONO RIMPROVERATO PER AVERTI LASCIATA TRA LE GRINFIE DI POLYNOS.
HAI NOTIZIE DI NOSTRO PADRE?... E DEL NOSTRO POPOLO?... RACCONTA...
LASCIATEMI...
NESSUN UOMO HA DIRITTO DI TOCCARMI...
IO SONO UNA MAGA.
?!
MA... NON CAPISCO... TU SEI AERENA... IO SONO TUO FRATELLO GOLIAS... SIAMO CRESCIUTI INSIEME AD ANKINOE...
E' INUTILE, GOLIAS...
DIGLIELO, KONIOS.
IO...
AERENA... NON È PIÙ QUELLA CHE ABBIAMO CONOSCIUTO.
PER FAVORE... DESIDERO RIPOSARE... E PREGARE LA DEA.
TEMO CHE STAVOLTA ARTEMIDE NON POSSA AIUTARTI A SOLLEVARE IL VELO CHE COPRE LA TUA MEMORIA, FIGLIOLA...
E POI... LO SOPPORTERESTI?
11

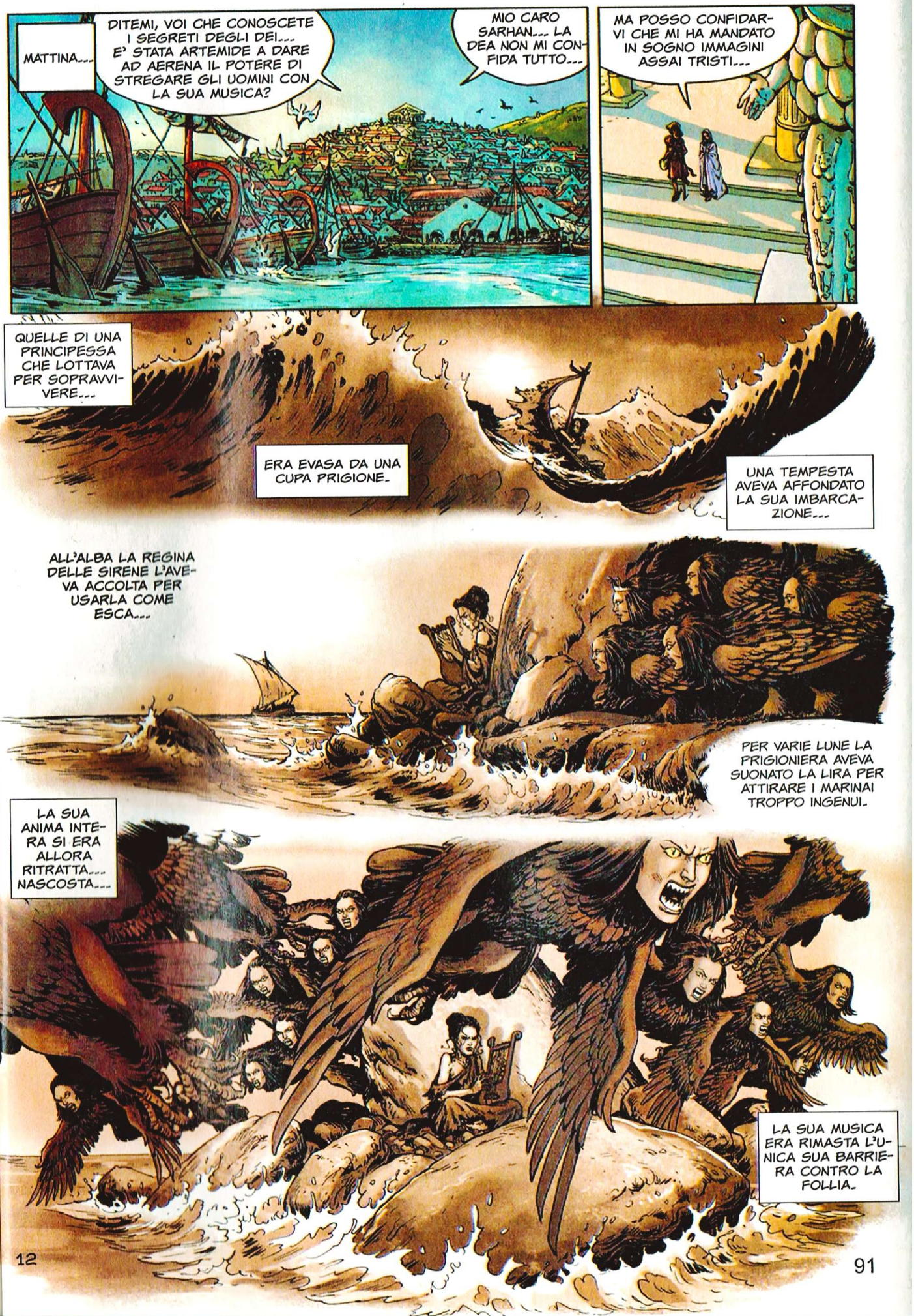
MATTINA...
DITEMI, VOI CHE CONOSCETE I SEGRETI DEGLI DEI... E' STATA ARTEMIDE A DARE AD AERENA IL POTERE DI STREGARE GLI UOMINI CON LA SUA MUSICA?
MIO CARO SARHAN... LA DEA NON MI CONFIDA TUTTO...
MA POSSO CONFIDARVI CHE MI HA MANDATO IN SOGNO IMMAGINI ASSAI TRISTI...
QUELLE DI UNA PRINCIPESSA CHE LOTTAVA PER SOPRAVVIVERE...
ERA EVASA DA UNA CUPA PRIGIONE.
UNA TEMPESTA AVEVA AFFONDATO LA SUA IMBARCAZIONE...
ALL'ALBA LA REGINA DELLE SIRENE L'AVEVA ACCOLTA PER USARLA COME ESCA...
PER VARIE LUNE LA PRIGIONIERA AVEVA SUONATO LA LIRA PER ATTIRARE I MARINAI TROPPO INGENUI.
LA SUA ANIMA INTERA SI ERA ALLORA RITRATTA... NASCOSTA...
LA SUA MUSICA ERA RIMASTA L'UNICA SUA BARRIERA CONTRO LA FOLLIA.

PURTROPPO, LE ORGE DELLE SIRENE CHE SI NUTRIVANO DELLE LORO VITTIME AVEVANO FATTO VACILLARE LA SUA RAGIONE.
SOLO IL SUO ISTINTO DI MORTALE VEGLIAVA.
LEI AVEVA ALLORA APPROFITTATO DI UNA NOTTE SENZA LUNA...
... PER FUGGIRE SU UNA ZATTERA DI FORTUNA.
L'INDOMANI LA POVERA CREATURA ERA STATA RACCOLTA DA UN PERSIANO, MERCANTE DI SCHIAVI.
LUI L'AVEVA SUBITO PRESA PER UNA MAGA E AVEVA PROIBITO AL SUO EQUIPAGGIO DI TOCCARLA.
POI, SOTTO LA MINACCIA DELLO SCUDISCIO, AVEVA COSTRETTO AERENA, ORMAI VELATA, A USARE IL SUO DONO PER SQUALLIDI SCOPI MERCANTILI.
ECCO PERCHÉ ARTEMIDE, PROTETTRICE DEGLI SMARRITI, GUIDERÀ I PASSI DI AERENA FINO ALL'ALBERO DI CRONOS.

DA PARTE MIA, HO CONVINTO AERENA CHE NON È UNA MAGA... MA QUESTO L'HA RESA ANCORA PIÙ FRAGILE.
NON TEMETE... IO VEGLIERÒ SU DI LEI.
PARTIAMO, SARHAN... SI ALZA IL VENTO...
QUAL È LA NOSTRA ROTTA?
A QUANTO PARE, CE LO DIRÀ AERENA.
ATTENTA ALLA MURATA...
QUI SARAI COMODA.
NON DIMENTICARE LA TUA LIRA.
GRAZIE.
AERENA... NIENTE TI OBBLIGA AD ACCOMPAGNARCI.
SE HAI UN'IDEA DELLA NOSTRA META... PUOI DIRCELO... TORNEREMO A PRENDERTI.
NO. IO VENGO CON VOI.
UNA NOTTE HO SENTITO LE SIRENE PARLARE...
SO DOVE TROVARE L'ALBERO DI CRONOS.
14

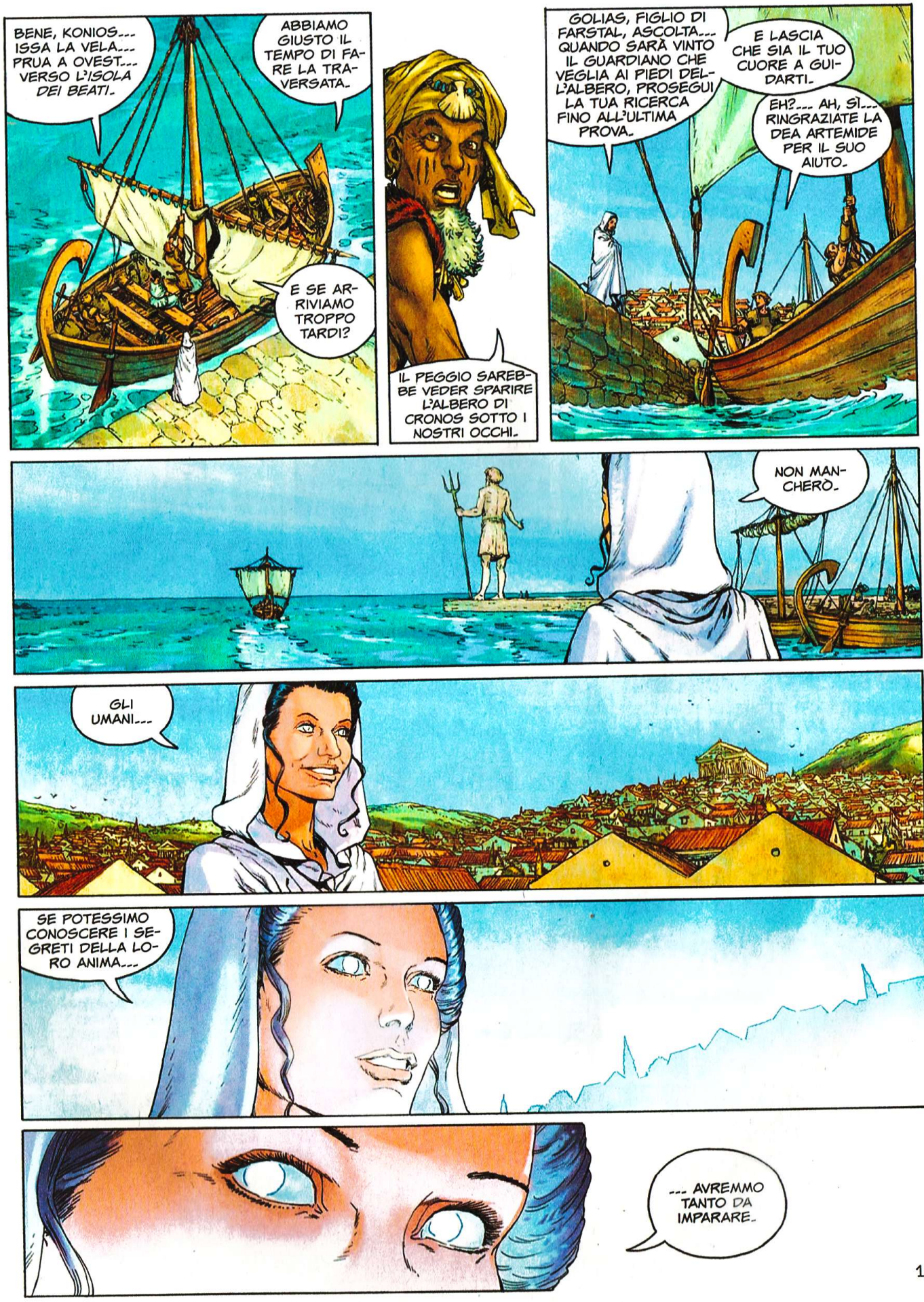
BENE, KONIOS... ISSA LA VELA... PRUA A OVEST... VERSO L'ISOLA DEI BEATI.
ABBIAMO GIUSTO IL TEMPO DI FARE LA TRAVERSATA.
E SE ARRIVIAMO TROPPO TARDI?
IL PEGGIO SAREBBE VEDER SPARIRE L'ALBERO DI CRONOS SOTTO I NOSTRI OCCHI.
GOLIAS, FIGLIO DI FARSTAL, ASCOLTA... QUANDO SARÀ VINTO IL GUARDIANO CHE VEGLIA AI PIEDI DELL'ALBERO, PROSEGUI LA TUA RICERCA FINO ALL'ULTIMA PROVA.
E LASCIA CHE SIA IL TUO CUORE A GUIDARTI.
EH?... AH, SÌ... RINGRAZIATE LA DEA ARTEMIDE PER IL SUO AIUTO.
NON MANCHERÒ.
GLI UMANI...
SE POTESSIMO CONOSCERE I SEGRETI DELLA LORO ANIMA...
... AVREMMO TANTO DA IMPARARE.

DA DIVERSI GIORNI GOLIAS E I SUOI COMPAGNI HANNO LASCIATO EFESO DIRETTI A OCCIDENTE...

E PURTROPPO LA TRAVERSATA SI RIVELA PIÙ LUNGA DEL PREVISTO.

OH, POSEIDONE, DIO DEGLI OCEANI, TU CHE REGNI DA SIGNORE SULLE PROFONDITÀ MARINE, ABBI PIETÀ DI NOI E VOLGI IL TUO SCETTRO VERSO I FLUTTI AFFINCHÉ POSSIAMO TOCCARE LE SPONDE DELL'ISOLA DEI BEATI PRIMA DI DOMANI, GIORNO DEL SOLSTIZIO.

MOLTO BEN DETTO, MIO BUON SARHAN, MA CREDO CHE DOVREMMO PREGARE PIUTTOSTO EOLO, DIO DEI VENTI...

GIÀ... MA CRONOS È STATO GETTATO IN FONDO AL TARTARO DA ZEUS IN PERSONA!
FINCHÉ RESTA LÀ INCATENATO, DUBITO CHE POSSA DAVVERO PRIVARMI DEI FAMOSI DIECI ANNI... AH... AH!
ERESIA! LA SACERDOTESSA CE L'HA RICORDATO... CRONOS REGNA SULL'*ISOLA DEI BEATI*. CHI TI HA ISTILLATO QUELLE SCIOCCHEZZE?
NON TI RICORDI? AVEVO SETTE ANNI, ALLORA... E TU CREDEVI PERFINO DI POTER GUARIRE MIA MADRE!
?
TU CE L'HAI CON ME PERCHÉ TI HO COSTRETTO AD ABBANDONARE AERENA QUANDO POLYNOS MINACCIAVA DI UCCIDERCI.
NON DIMENTICARE CHE TI HO EVITATO IL DISONORE DI UN PROCESSO PERCHÉ TU POTESSI SALVARE LA VITA DI TUO PADRE.
UFFA!
UN ALTRO PO' DI DOLCE AL MIELE, AERENA?... IO NON HO PIÙ FAME.
E ADESSO CHE C'È?
E SE... MI RADESSI LA BARBA? CREDI CHE LEI MI RICONOSCEREBBE?
E SE INVECE LA LASCIASSI IN PACE UNA BUONA VOLTA?
17

EHI!... NON USARE QUEL TONO CON ME! IO NON ACCETTO ORDINI DA TE!
NON DIMENTICARE CHE IO SONO FIGLIO DEL RE!
E DEVI ANCORA FARE MOLTA STRADA PER ESSERE DEGNO DI TUO PADRE.
COSA STAI INSINUANDO?
ANZITUTTO, COSA CI PROVA CHE RE FARSTAL È ANCORA VIVO?... EH?
UHH! PER UNA VOLTA KONIOS HA RAGIONE!
PER UNA VOLTA? COSA STAI DICENDO, VECCHIA SCIMMIA?
!
COME MI HAI CHIAMATO?
SCUSATI IMMEDIATAMENTE, KONIOS!
PERCHÉ?... SE NO?...
SE NO TI BECCHI QUESTO!
CLAK!
OUCH!... ME LA PAGHI!
LA TUA LIRA!... DAMMELA!
PERCHÉ FAI QUESTO, AERENA?... CI METTI GLI UNI CONTRO GLI ALTRI...
?!
NON ERA MIA INTENZIONE. MI DISPIACE... ERO IMMERSA NEI MIEI PENSIERI...
?
OH, NO!
CHE C'È ANCORA?
ZEUS ONNIPOTENTE!
18

LE SIRENE!
LA TUA MUSICA LE ATTIRA, AERENA!
BENE, AMICI... APPUNTAMENTO NELL'ADE!
NO!... NON FINCHÉ POSSIAMO BATTERCI!
LA LORO REGINA!... SE POTESSIMO ELIMINARLA...
UCCIDETE I MASCHI!
ATTENTI!...
YAAH!
19

INDIETRO, DEMONI!... TORNATE NEGLI INFERI!
K... KONIOS!
SONO QUI!
GRAZIE, AMICO MIO!
MI DEVI UN FAVORE, VECCHIO MIO.
FATEVI SOTTO, POLLI MALRIUSCITI!
TORNERANNO!... NON LE VINCEREMO MAI!
?!
DOV'È AERENA?
AIUTO!
PRESA!... RIPORTIAMOLA AL NIDO!
SALVATEMI!
AERENA!
20

NOOO!
TROPPO TARDI!
TI CAVERÒ IO STESSA GLI OCCHI!
GOLIAS?
KONIOS!--- AIUTA GOLIAS!
?!
PER TUTTI GLI DEI!
AH!
AERENA!
HYIII---
MOSTRO!
HMPF!
21

HGNN... MALE-DETTO...
LASCIAMI!
HGNYII!
HIII-HIII?
VITTORIA!
GLI DEI MI HANNO DATO LA VITTORIA!
22

E' COSÌ CHE GOLIAS D'ANKINOE, FIGLIO DEL RE FARSTAL, ENTRA NELLA LEGGENDA.
UCCIDERE LA REGINA DELLE SIRENE È UN'IMPRESA DEGNA DEI TUOI ANTENATI... CONGRATULAZIONI!
TUO PADRE SARÀ FIERO DI TE.
UN'ALTRA BUONA NOTIZIA, AMICI... IL VENTO SI ALZA... POSIDONE DEVE AVER APPREZZATO IL NOSTRO COMBATTIMENTO... AH... AH!
EHI, SARHAN!... COME TI SEMBRO?... REGALE, NO?
KONIOS... A VOLTE TI COMPORTI COME UN BAMBINO...
COME TI SENTI, AERENA?
QUAL È IL TUO UMORE ADESSO?
MUTEVOLE.
AH... LE DONNE...
23

© Copyright Le Lombard (DARGAUD-LOMBARD S.A.), 2013 by Le Tendre & Lereculey - Per l'italia: Editoriale Aurea 2014

continua...

SETTIMANALE DI FUMETTI

lanciostory

ANNO XL - N. 32
18 AGOSTO 2014
€ 2,80

8 FUMETTI

GOLIAS
IL FIORE DEL RICORDO
tuttocolore

LA BALLATA DI MAGDALENA
UN ULIVO DI FRONTE AL MARE
tuttocolore

SISCO
LA LEGGE DI MURPHY
tuttocolore

a pag. 5
HIRAS BELAM
di Wood e Mulko

EDITORIALE AUREA

GOLIAS

IL FIORE DEL RICORDO

SECONDA PARTE

Testo di LE TENDRE

Disegno di LERECULEY

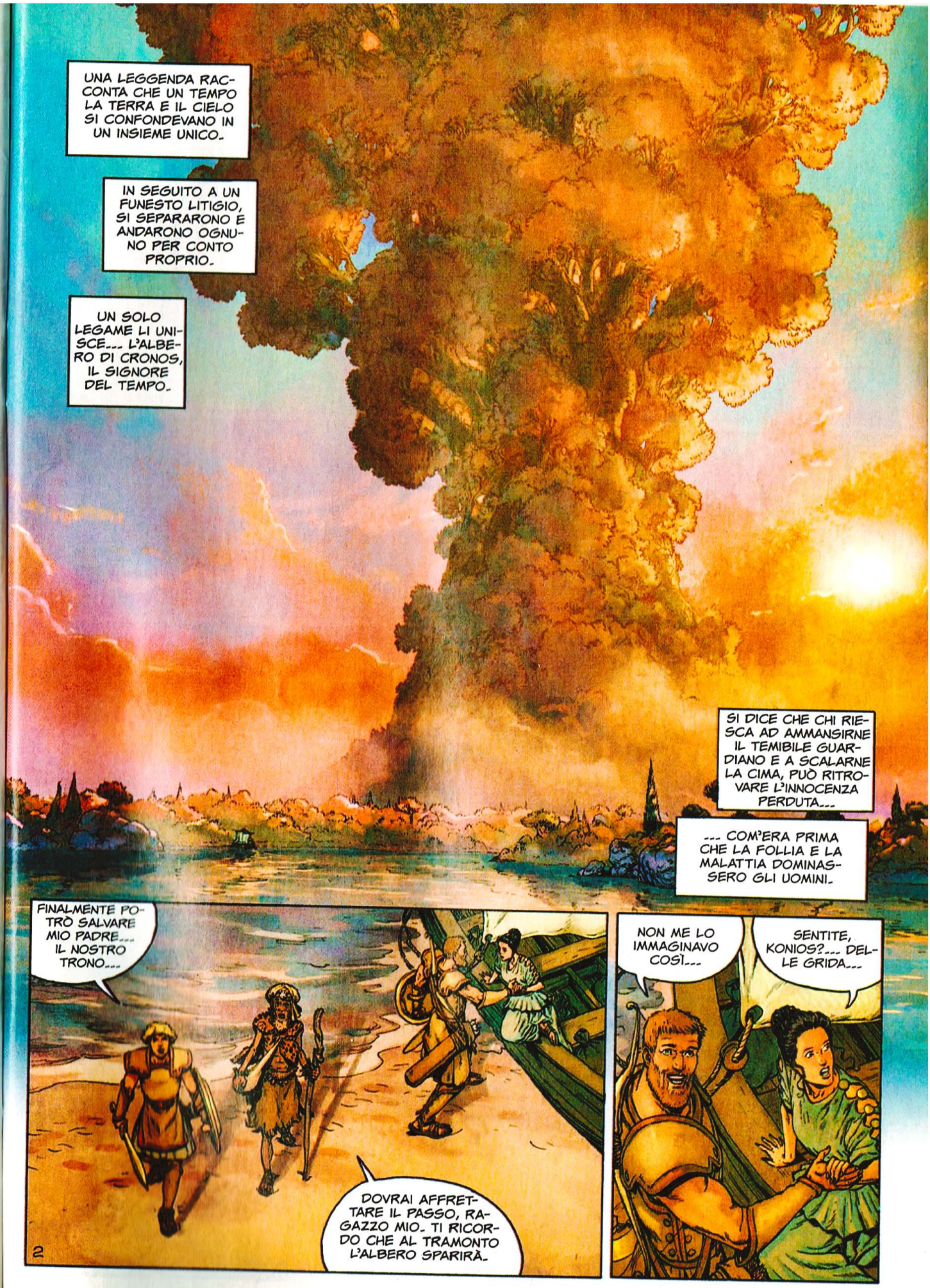
UNA LEGGENDA RACCONTA CHE UN TEMPO LA TERRA E IL CIELO SI CONFONDEVANO IN UN INSIEME UNICO.
IN SEGUITO A UN FUNESTO LITIGIO, SI SEPARARONO E ANDARONO OGNUNO PER CONTO PROPRIO.
UN SOLO LEGAME LI UNISCE... L'ALBERO DI CRONOS, IL SIGNORE DEL TEMPO.
SI DICE CHE CHI RIESCA AD AMMANSIRNE IL TEMIBILE GUARDIANO E A SCALARNE LA CIMA, PUÒ RITROVARE L'INNOCENZA PERDUTA...
... COM'ERA PRIMA CHE LA FOLLIA E LA MALATTIA DOMINASSERO GLI UOMINI.
FINALMENTE POTRÒ SALVARE MIO PADRE... IL NOSTRO TRONO...
DOVRAI AFFRETTARE IL PASSO, RAGAZZO MIO. TI RICORDO CHE AL TRAMONTO L'ALBERO SPARIRÀ.
2
NON ME LO IMMAGINAVO COSÌ...
SENTITE, KONIOS?... DELLE GRIDA...

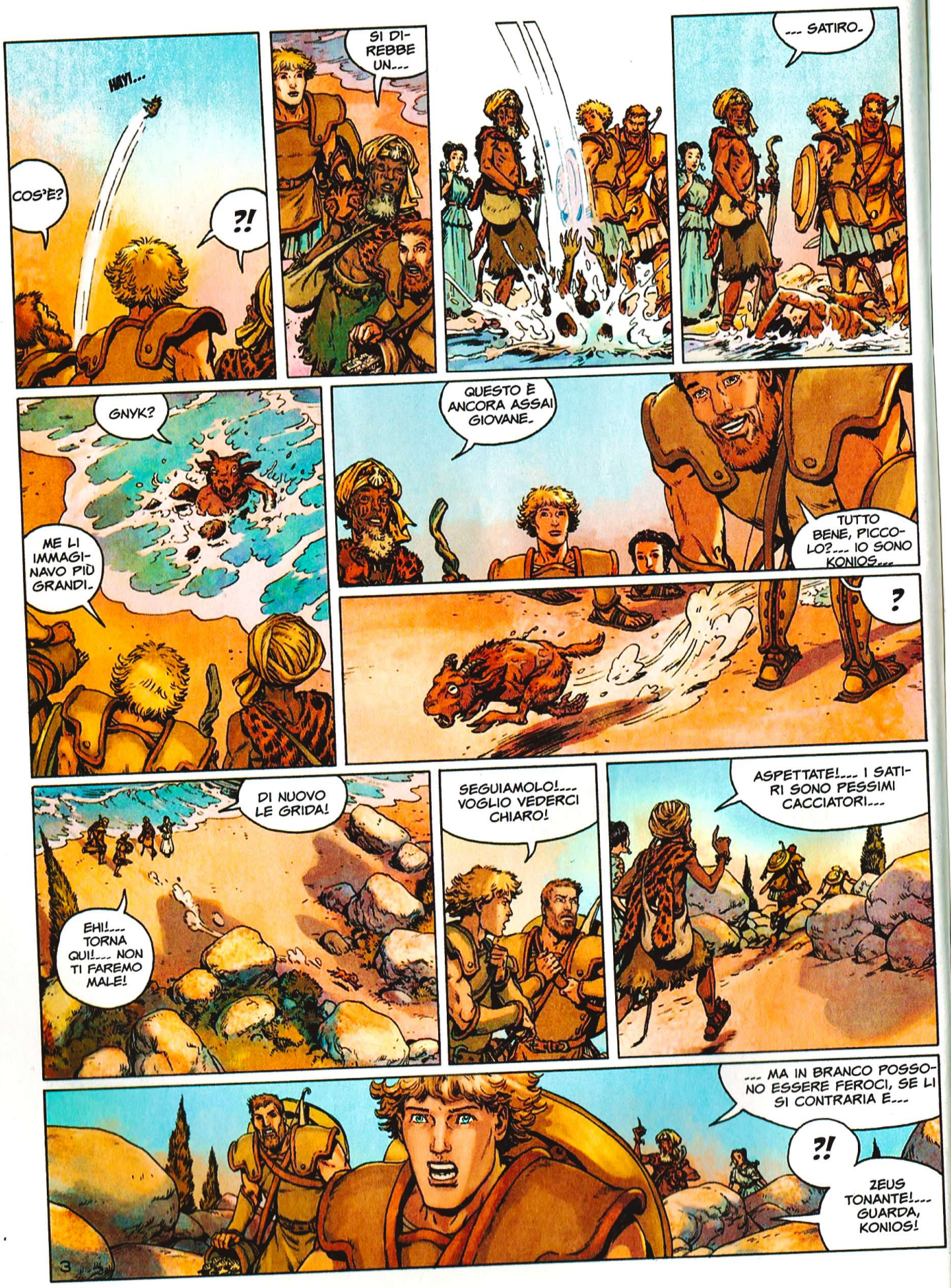
HAY!...
COS'È?
?!
SI DIREBBE UN...
... SATIRO.
GNYK?
ME LI IMMAGINAVO PIÙ GRANDI.
QUESTO È ANCORA ASSAI GIOVANE.
TUTTO BENE, PICCOLO?... IO SONO KONIOS...
?
DI NUOVO LE GRIDA!
EHI!... TORNA QUI!... NON TI FAREMO MALE!
SEGUIAMOLO!... VOGLIO VEDERCI CHIARO!
ASPETTATE!... I SATIRI SONO PESSIMI CACCIATORI...
... MA IN BRANCO POSSONO ESSERE FEROCI, SE LI SI CONTRARIA E...
?!
ZEUS TONANTE!... GUARDA, KONIOS!

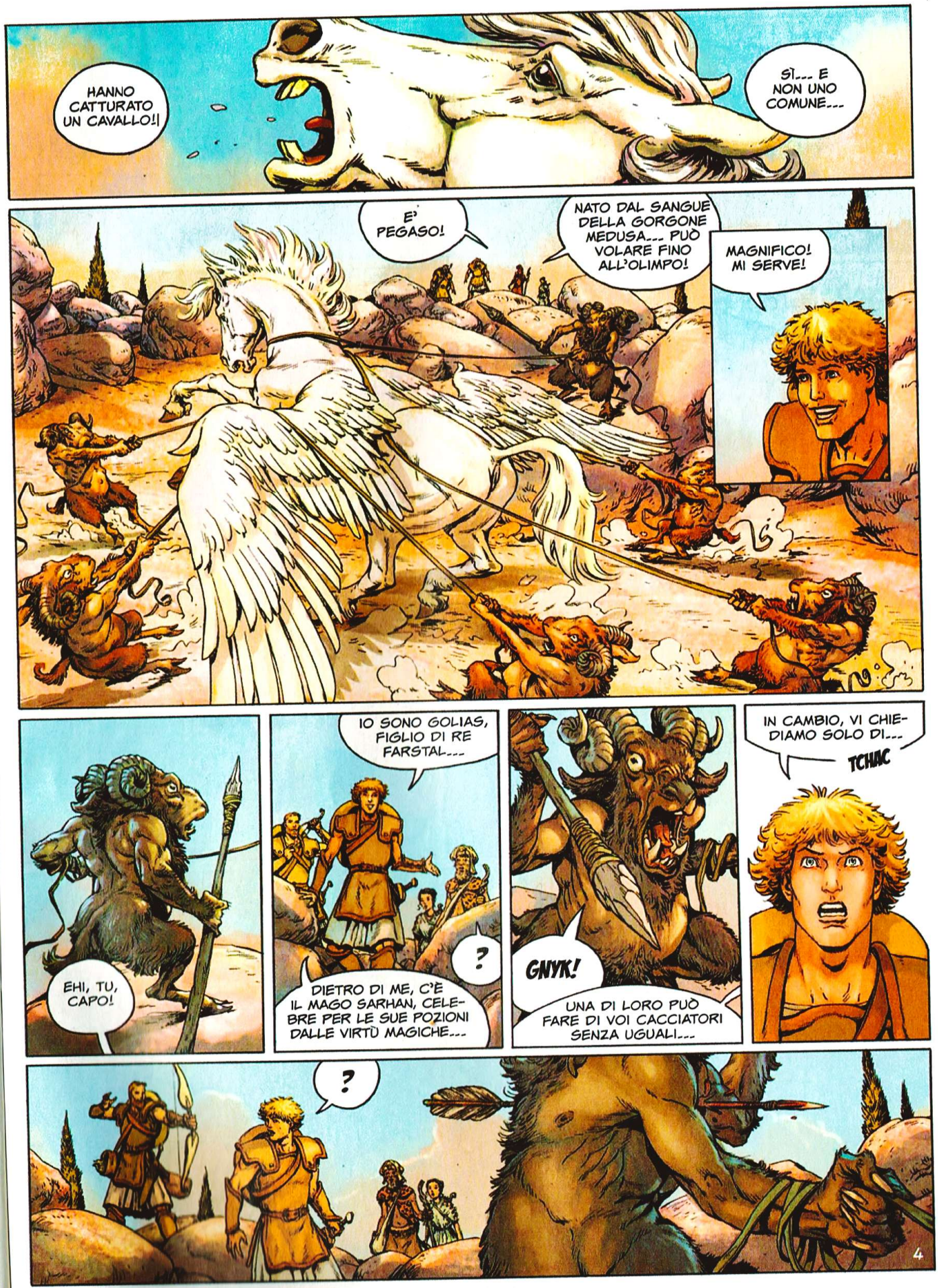
HANNO CATTURATO UN CAVALLO!!
SÌ... E NON UNO COMUNE...
E' PEGASO!
NATO DAL SANGUE DELLA GORGONE MEDUSA... PUÒ VOLARE FINO ALL'OLIMPO!
MAGNIFICO! MI SERVE!
EHI, TU, CAPO!
IO SONO GOLIAS, FIGLIO DI RE FARSTAL...
?
DIETRO DI ME, C'È IL MAGO SARHAN, CELEBRE PER LE SUE POZIONI DALLE VIRTÙ MAGICHE...
GNYK!
UNA DI LORO PUÒ FARE DI VOI CACCIATORI SENZA UGUALI...
IN CAMBIO, VI CHIEDIAMO SOLO DI...
TCHAC
?
4

VEDO CHE LA LORO FEROCIA È SOPRAVVALUTATA...
SEI PAZZO, KONIOS?... CHE TI È PRESO? PER UNA VOLTA CHE STAVO NEGOZIANDO...
SCHERZI?... QUELLO STAVA PER INFILZARTI CON LA SUA LANCIA...
DIGLIELO ANCHE TU, SARHAN...
PERSONALMENTE, NON MI È PIACIUTA LA STORIA DELLA POZIONE MAGICA.
UFF! CI SONO DEI GIORNI IN CUI MI SNERVATE!
E TU... CALMATI...
NON DIMENTICARE CHE TI HO SALVATO...
PAROLA MIA, SAREBBE UN PRODIGIO SE GOLIAS AMMANSISSE PEGASO...
ECCO... PIANO...
GIÀ... MA SE RIESCE, POTRÀ VOLARE FINO AI RAMI PIÙ ALTI DELL'ALBERO...
AH... AH!... FORZA, GOLIAS!
EHI!
5

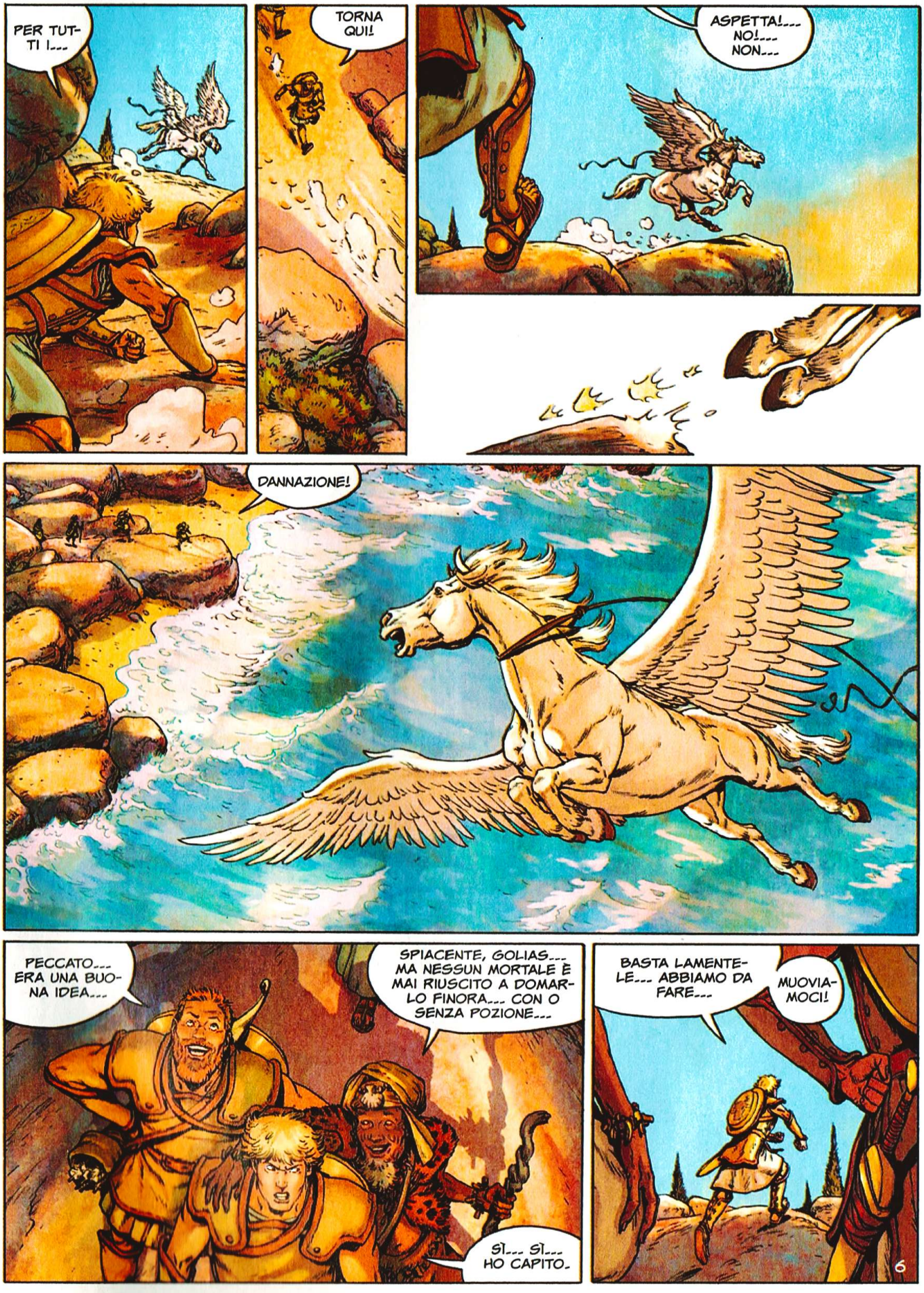
PER TUTTI I...
TORNA QUI!
ASPETTA!... NO!... NON...
DANNAZIONE!
PECCATO... ERA UNA BUONA IDEA...
SPIACENTE, GOLIAS... MA NESSUN MORTALE È MAI RIUSCITO A DOMARLO FINORA... CON O SENZA POZIONE...
SÌ... SÌ... HO CAPITO.
BASTA LAMENTELE... ABBIAMO DA FARE...
MUOVIAMOCI!
6

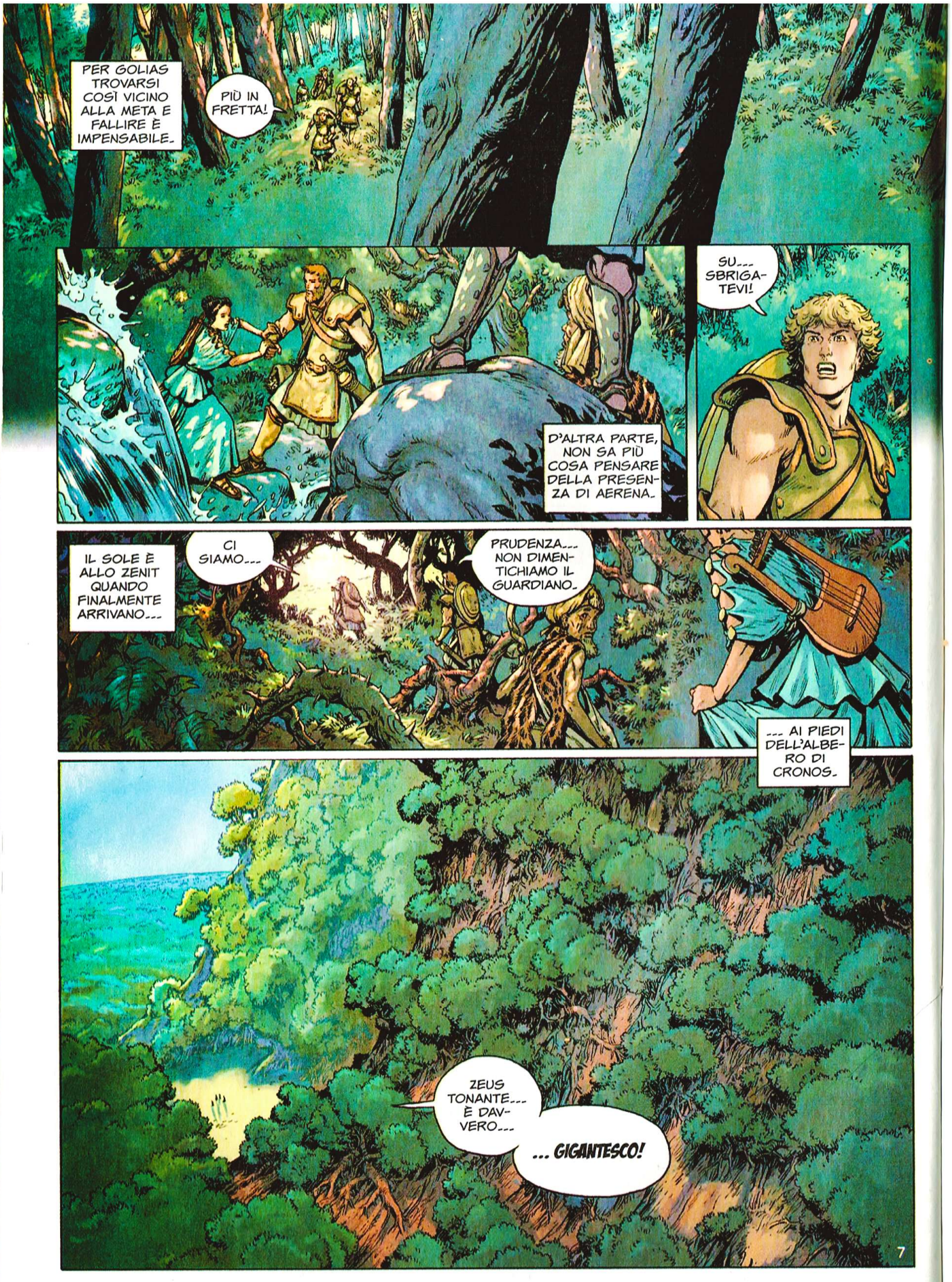
PER GOLIAS TROVARSI COSÌ VICINO ALLA META E FALLIRE È IMPENSABILE.
PIÙ IN FRETTA!
D'ALTRA PARTE, NON SA PIÙ COSA PENSARE DELLA PRESENZA DI AERENA.
SU... SBRIGATEVI!
IL SOLE È ALLO ZENIT QUANDO FINALMENTE ARRIVANO...
CI SIAMO...
PRUDENZA... NON DIMENTICHIAMO IL GUARDIANO.
... AI PIEDI DELL'ALBERO DI CRONOS.
ZEUS TONANTE... È DAVVERO...
... GIGANTESCO!
7

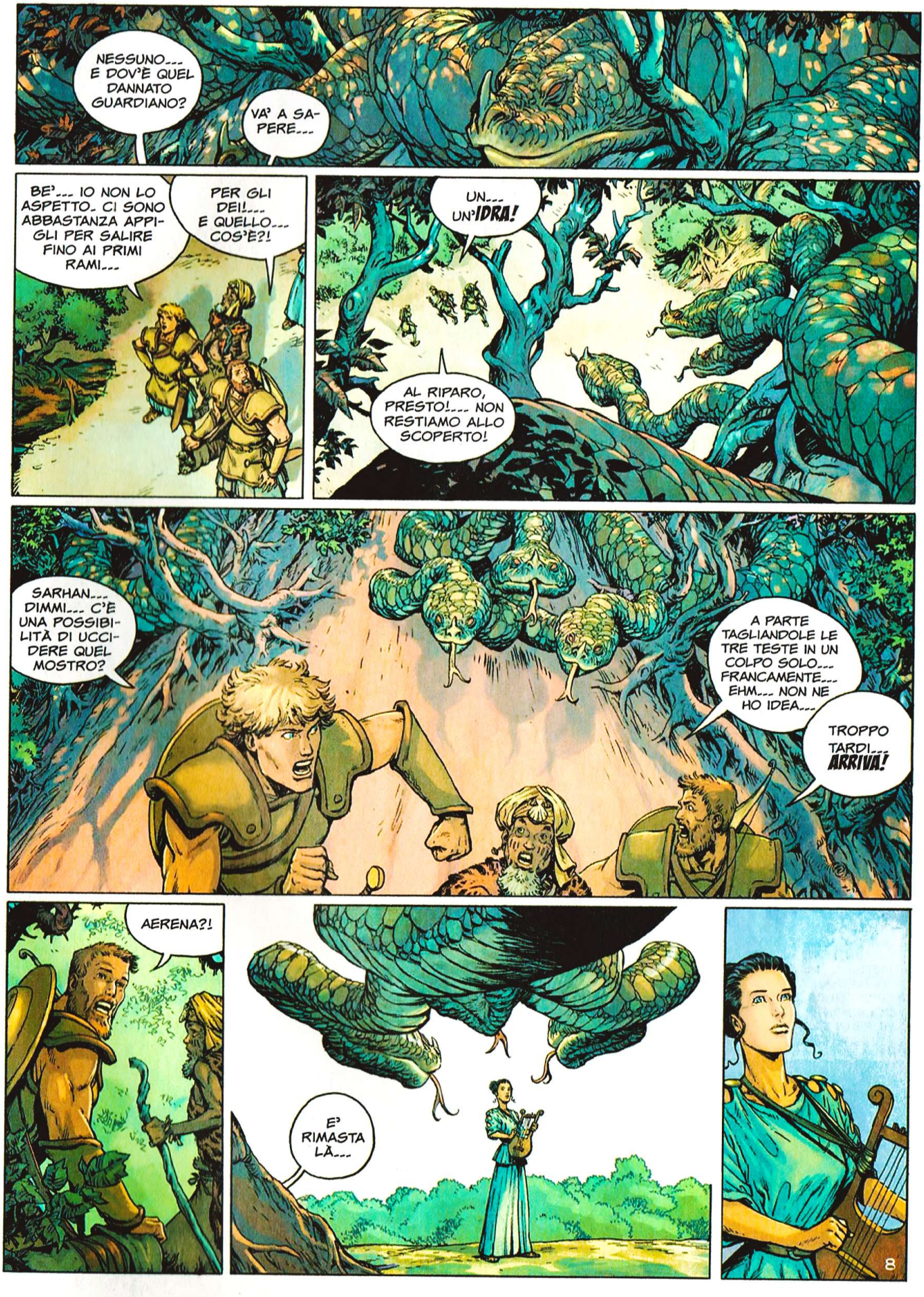
NESSUNO... E DOV'È QUEL DANNATO GUARDIANO?
VA' A SAPERE...
BE'... IO NON LO ASPETTO. CI SONO ABBASTANZA APPIGLI PER SALIRE FINO AI PRIMI RAMI...
PER GLI DEI!... E QUELLO... COS'È?!
UN... UN'IDRA!
AL RIPARO, PRESTO!... NON RESTIAMO ALLO SCOPERTO!
SARHAN... DIMMI... C'È UNA POSSIBILITÀ DI UCCIDERE QUEL MOSTRO?
A PARTE TAGLIANDOLE LE TRE TESTE IN UN COLPO SOLO... FRANCAMENTE... EHM... NON NE HO IDEA...
TROPPO TARDI... ARRIVA!
AERENA?!
E' RIMASTA LÀ...
8

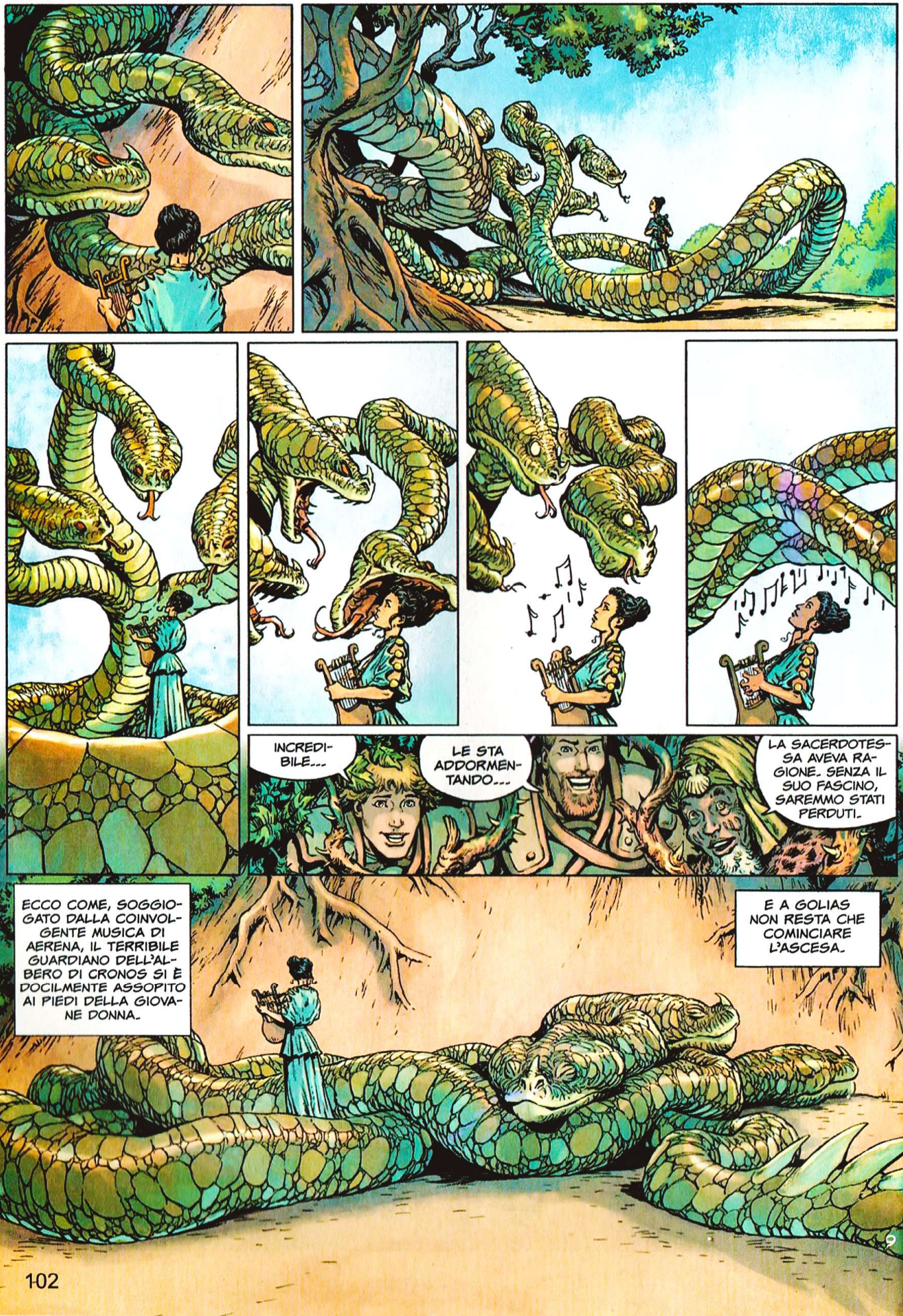
INCREDIBILE...
LE STA ADDORMENTANDO...
LA SACERDOTESSA AVEVA RAGIONE. SENZA IL SUO FASCINO, SAREMMO STATI PERDUTI.
ECCO COME, SOGGIOGATO DALLA COINVOLGENTE MUSICA DI AERENA, IL TERRIBILE GUARDIANO DELL'ALBERO DI CRONOS SI È DOCILMENTE ASSOPITO AI PIEDI DELLA GIOVANE DONNA.
E A GOLIAS NON RESTA CHE COMINCIARE L'ASCESA.

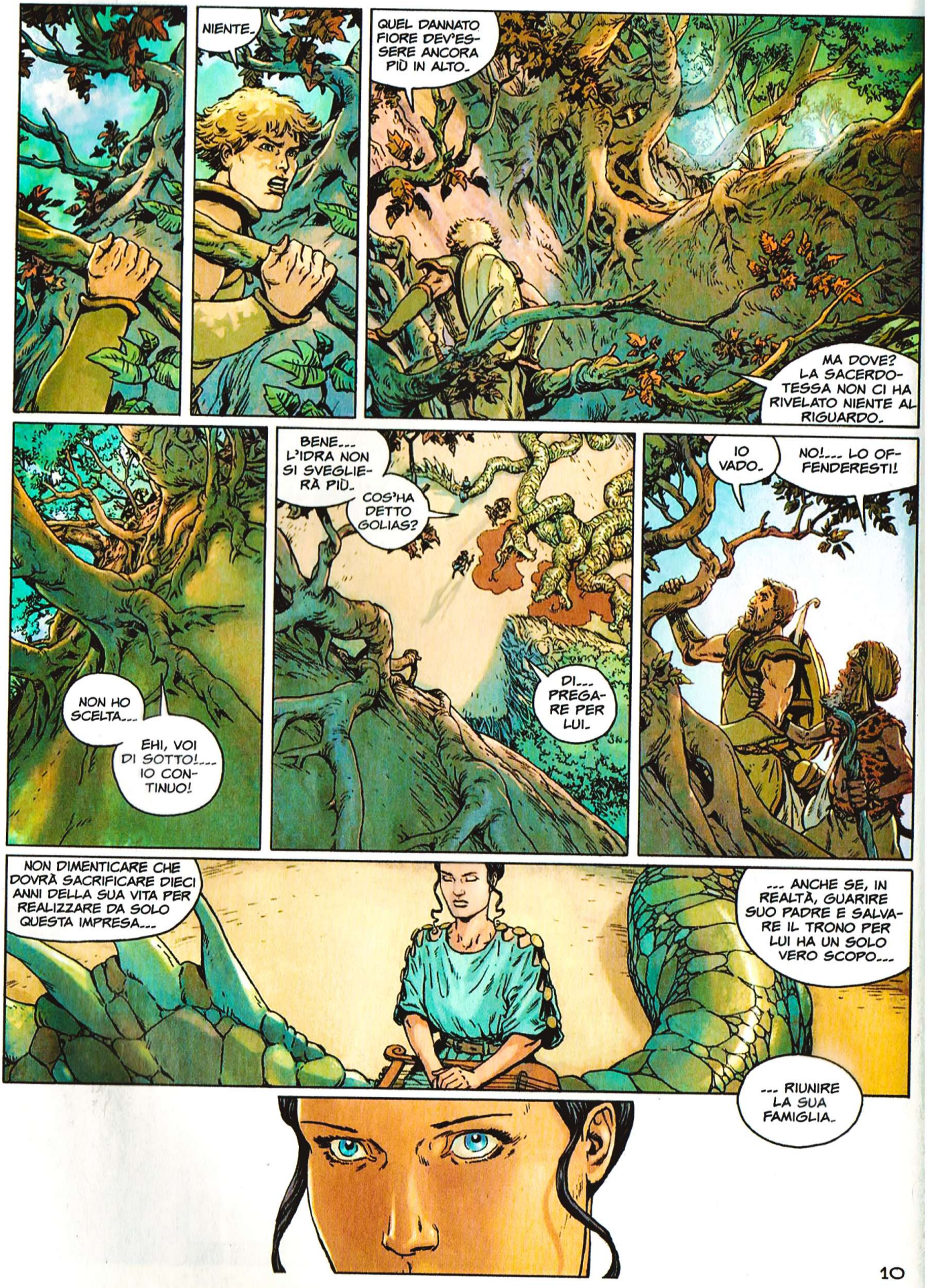
NIENTE.
QUEL DANNATO FIORE DEV'ESSERE ANCORA PIÙ IN ALTO.
MA DOVE? LA SACERDOTESSA NON CI HA RIVELATO NIENTE AL RIGUARDO.
NON HO SCELTA...
EHI, VOI DI SOTTO!... IO CONTINUO!
BENE... L'IDRA NON SI SVEGLIERÀ PIÙ.
COS'HA DETTO GOLIAS?
DI... PREGARE PER LUI.
IO VADO.
NO!... LO OFFENDERESTI!
NON DIMENTICARE CHE DOVRÀ SACRIFICARE DIECI ANNI DELLA SUA VITA PER REALIZZARE DA SOLO QUESTA IMPRESA...
... ANCHE SE, IN REALTÀ, GUARIRE SUO PADRE E SALVARE IL TRONO PER LUI HA UN SOLO VERO SCOPO...
... RIUNIRE LA SUA FAMIGLIA.

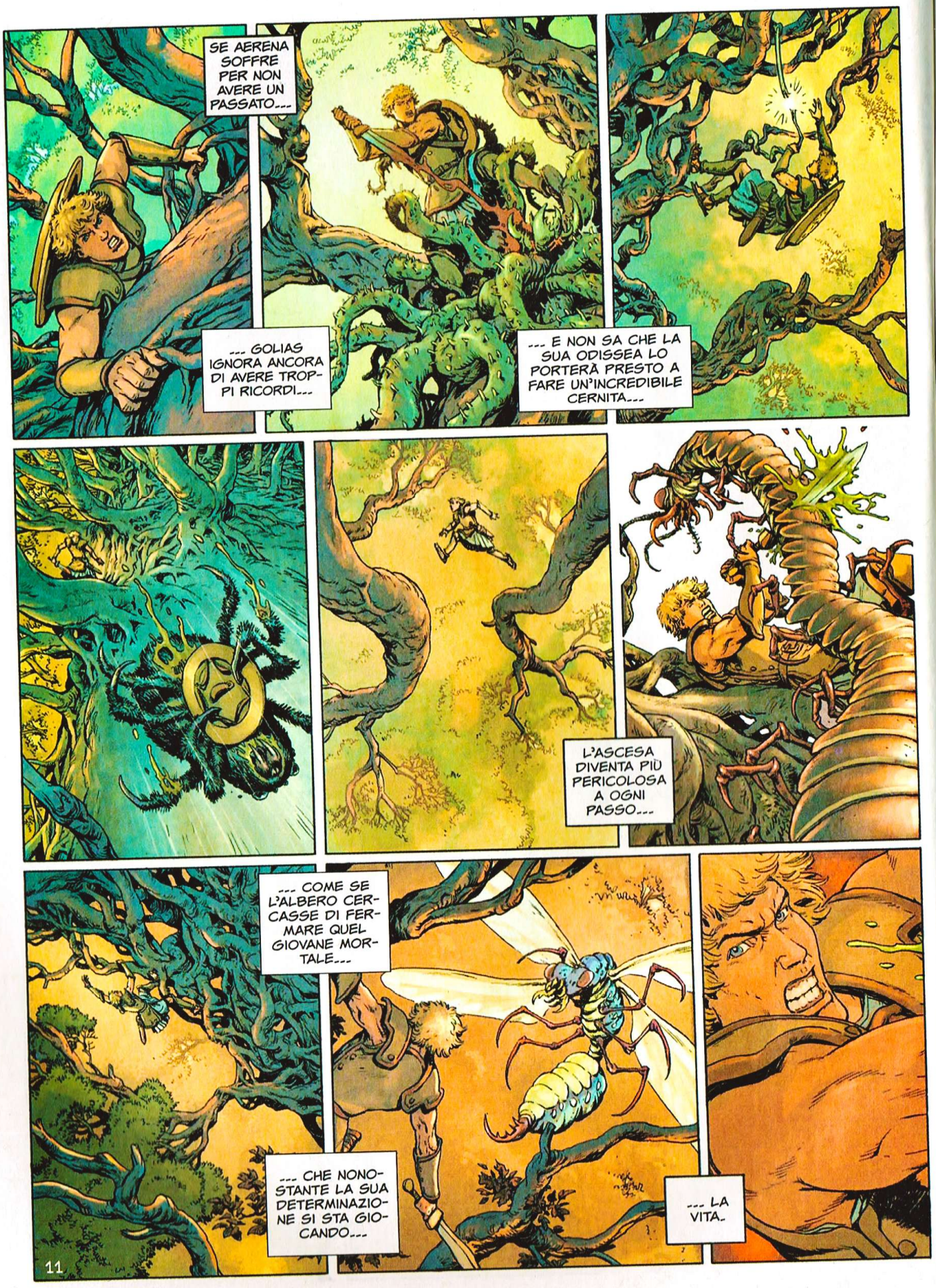
SE AERENA SOFFRE PER NON AVERE UN PASSATO...
... GOLIAS IGNORA ANCORA DI AVERE TROPPI RICORDI...
... E NON SA CHE LA SUA ODISSEA LO PORTERÀ PRESTO A FARE UN'INCREDIBILE CERNITA...
L'ASCESA DIVENTA PIÙ PERICOLOSA A OGNI PASSO...
... COME SE L'ALBERO CERCASSE DI FERMARE QUEL GIOVANE MORTALE...
... CHE NONOSTANTE LA SUA DETERMINAZIONE SI STA GIOCANDO...
... LA VITA.
11

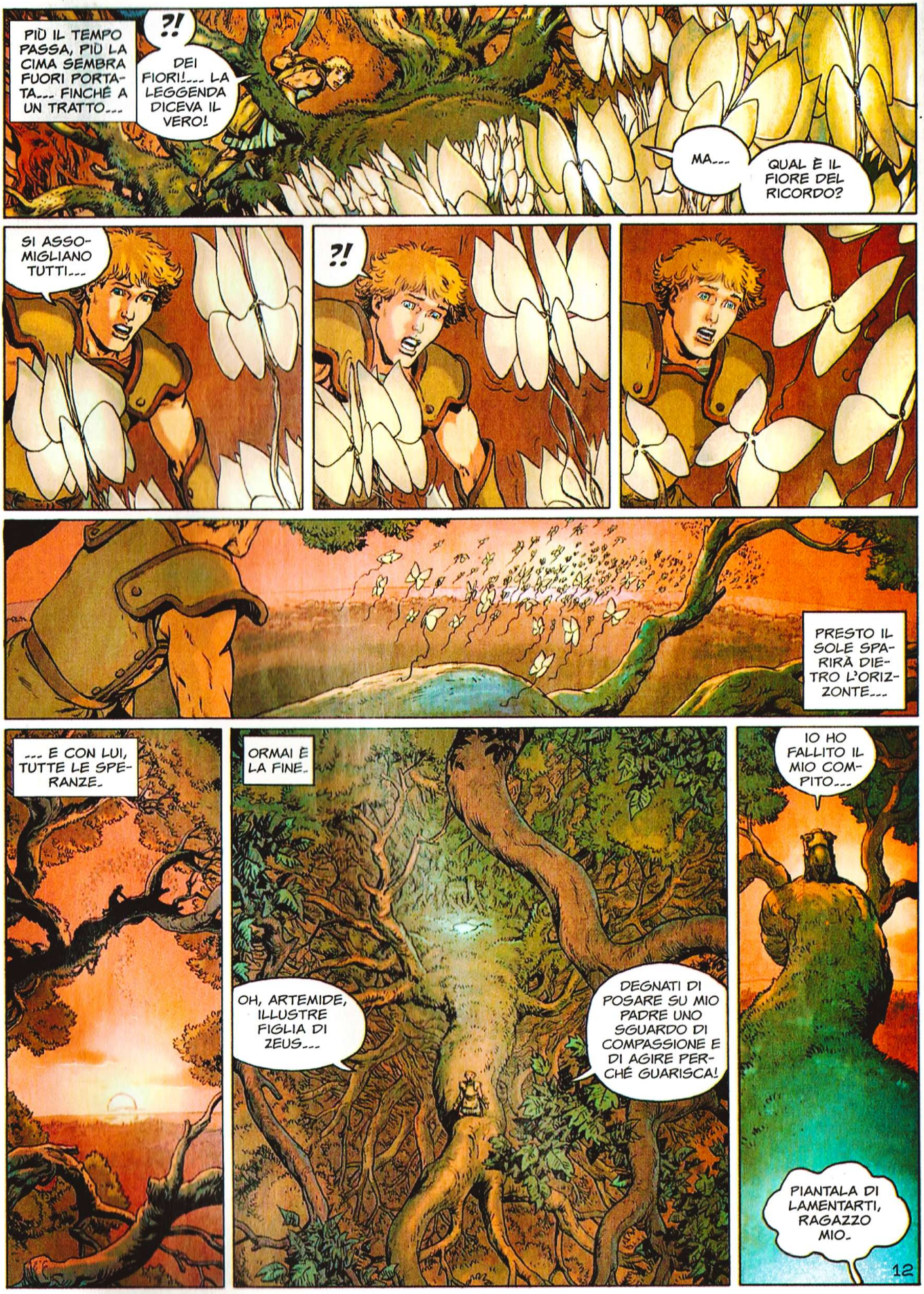
PIÙ IL TEMPO PASSA, PIÙ LA CIMA SEMBRA FUORI PORTATA... FINCHÉ A UN TRATTO...
?!
DEI FIORI!... LA LEGGENDA DICEVA IL VERO!
MA...
QUAL È IL FIORE DEL RICORDO?
SI ASSOMIGLIANO TUTTI...
?!
PRESTO IL SOLE SPARIRÀ DIETRO L'ORIZZONTE...
... E CON LUI, TUTTE LE SPERANZE.
ORMAI È LA FINE.
OH, ARTEMIDE, ILLUSTRE FIGLIA DI ZEUS...
DEGNATI DI POSARE SU MIO PADRE UNO SGUARDO DI COMPASSIONE E DI AGIRE PERCHÉ GUARISCA!
IO HO FALLITO IL MIO COMPITO...
PIANTALA DI LAMENTARTI, RAGAZZO MIO.
12

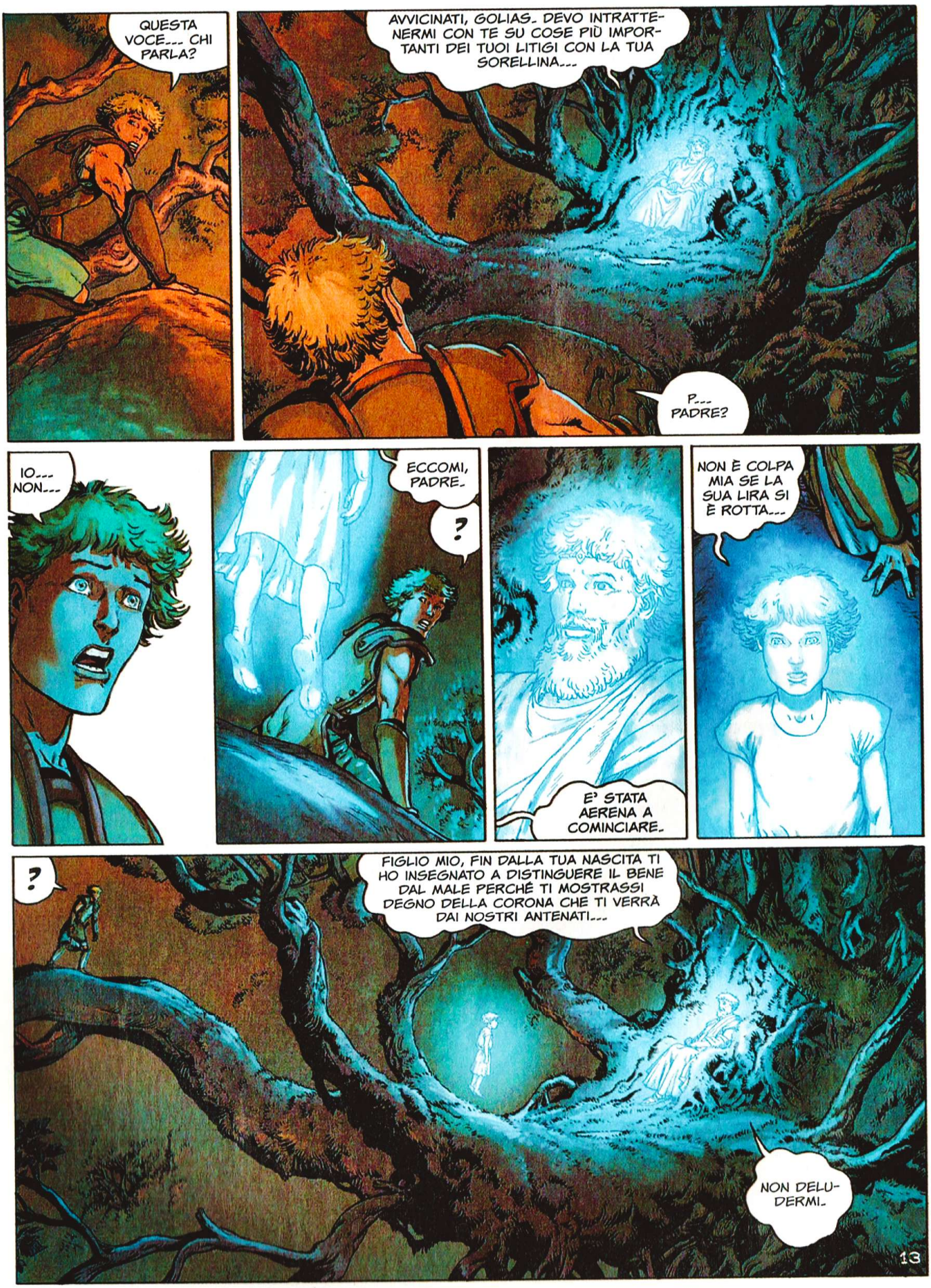
QUESTA VOCE... CHI PARLA?
AVVICINATI, GOLIAS. DEVO INTRATTENERMI CON TE SU COSE PIÙ IMPORTANTI DEI TUOI LITIGI CON LA TUA SORELLINA...
P... PADRE?
IO... NON...
ECCOMI, PADRE.
?
E' STATA AERENA A COMINCIARE.
NON È COLPA MIA SE LA SUA LIRA SI È ROTTA...
?
FIGLIO MIO, FIN DALLA TUA NASCITA TI HO INSEGNATO A DISTINGUERE IL BENE DAL MALE PERCHÈ TI MOSTRASSI DEGNO DELLA CORONA CHE TI VERRÀ DAI NOSTRI ANTENATI...
NON DELUDERMI.
13

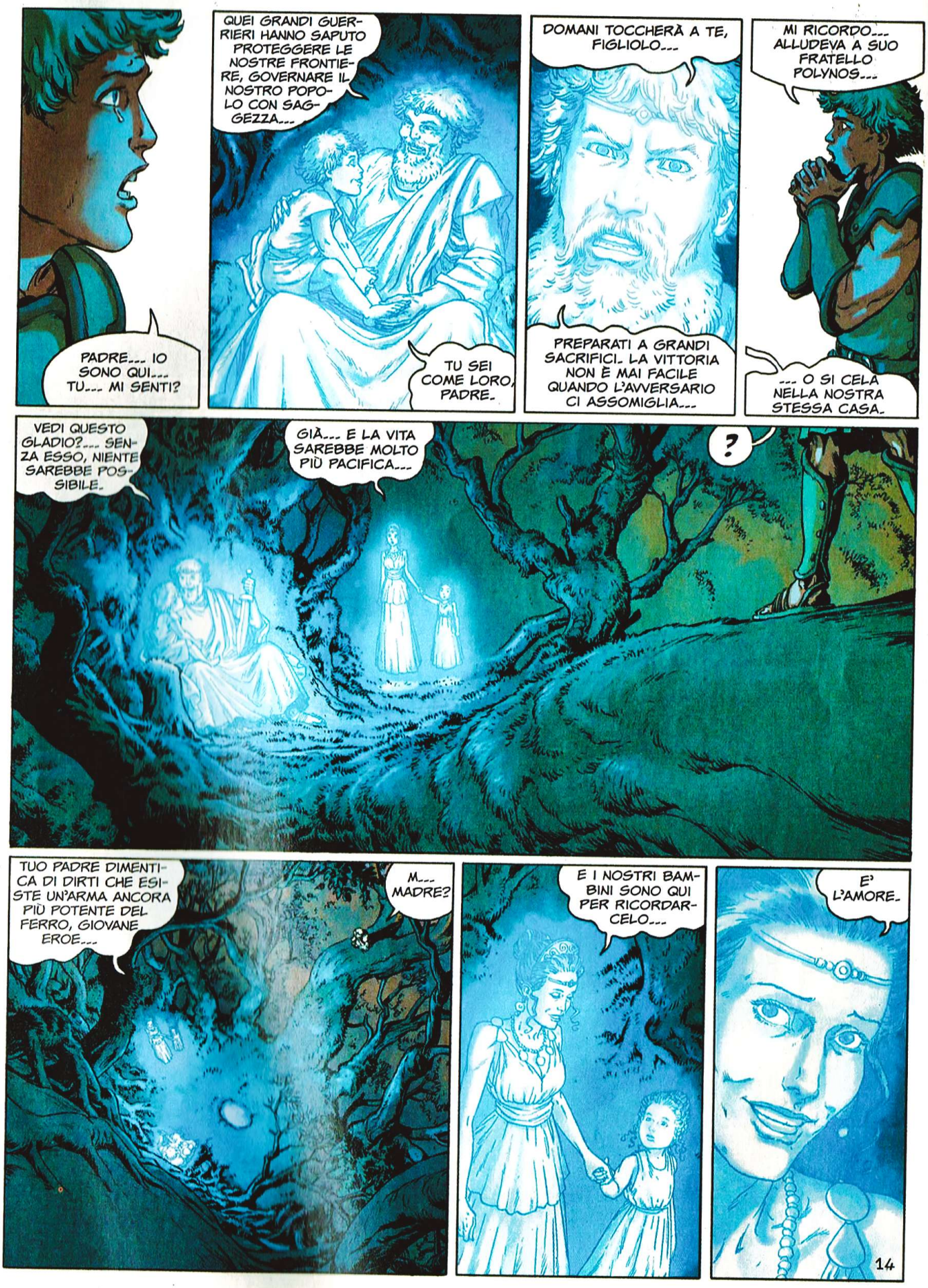
PADRE... IO SONO QUI... TU... MI SENTI?
QUEI GRANDI GUERRIERI HANNO SAPUTO PROTEGGERE LE NOSTRE FRONTIERE, GOVERNARE IL NOSTRO POPOLO CON SAGGEZZA...
TU SEI COME LORO, PADRE.
DOMANI TOCCHERÀ A TE, FIGLIOLO...
PREPARATI A GRANDI SACRIFICI. LA VITTORIA NON È MAI FACILE QUANDO L'AVVERSARIO CI ASSOMIGLIA...
MI RICORDO... ALLUDEVA A SUO FRATELLO POLYNOS...
... O SI CELA NELLA NOSTRA STESSA CASA.
VEDI QUESTO GLADIO?... SENZA ESSO, NIENTE SAREBBE POSSIBILE.
GIÀ... E LA VITA SAREBBE MOLTO PIÙ PACIFICA...
?
TUO PADRE DIMENTICA DI DIRTI CHE ESISTE UN'ARMA ANCORA PIÙ POTENTE DEL FERRO, GIOVANE EROE...
M... MADRE?
E I NOSTRI BAMBINI SONO QUI PER RICORDARCELO...
E' L'AMORE.
14

MADRE... QUANTO TEMPO...
MIA REGINA... NON DOVEVI ALZARTI... LA TUA SALUTE È COSÌ FRAGILE...
MAMMA...
FIGLIO MIO... ASCOLTA... AFFIDO A TE IL NOSTRO BENE PIÙ PREZIOSO...
LA TUA SORELLINA AERENA.
ABBI CURA DI LEI, GOLIAS... NON DIMENTICARLO MAI...
MAI...
15

L'ALBERO DI CRONOS HA FATTO EMERGERE UNO DEI RICORDI PIÙ CARI AL CUORE DI GOLIAS...
E CI VUOLE UN PO' AL FIGLIO DI RE FARSTAL PER COGLIERNE IL SENSO...
?
SÌ... NON PUÒ CHE ESSERE LUI...
E' LUI...
IL FIORE DEL RICORDO.
MA ORA CIÒ CHE GLI MANCA È IL TEMPO...
16

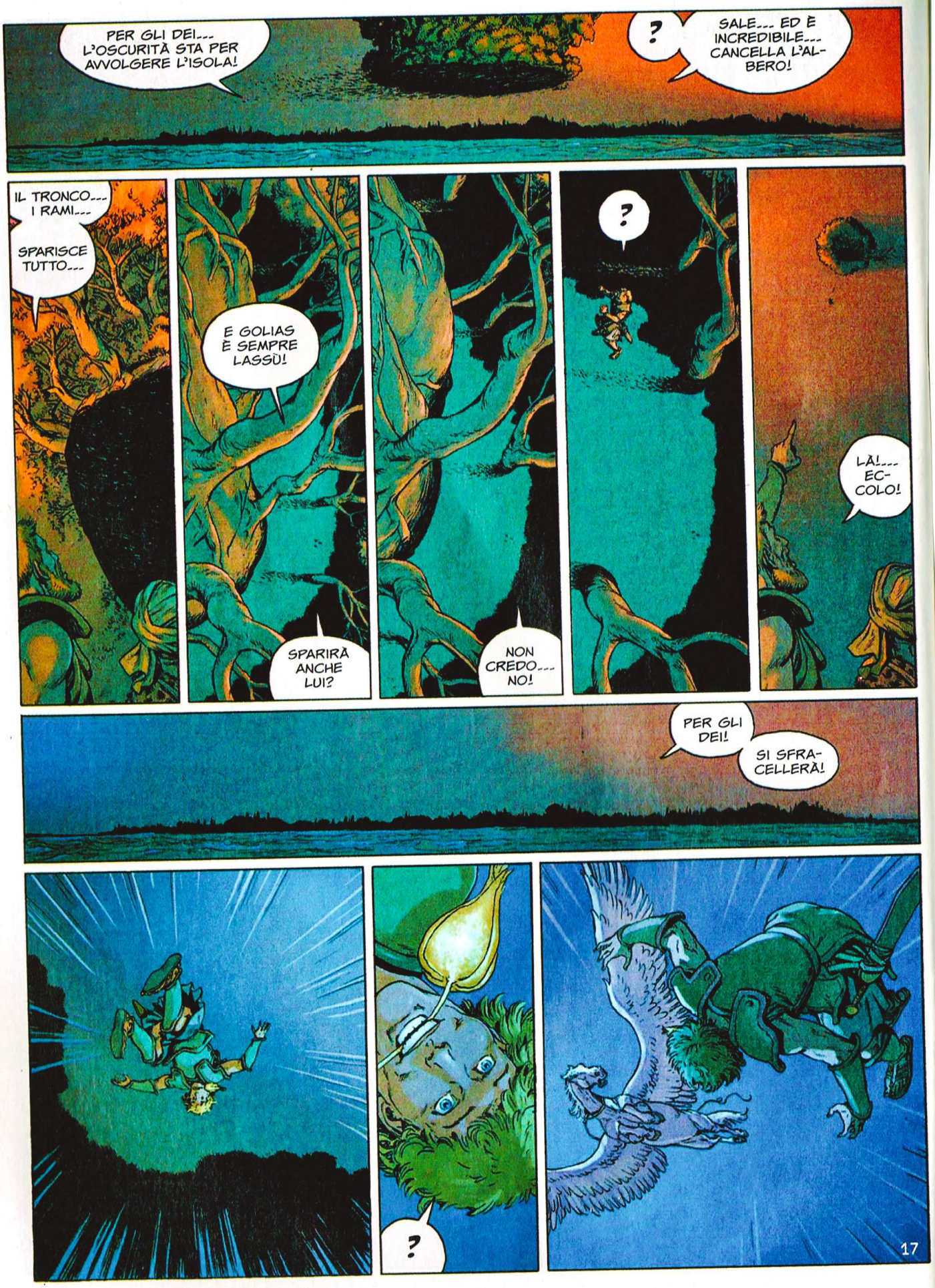
PER GLI DEI... L'OSCURITÀ STA PER AVVOLGERE L'ISOLA!
?
SALE... ED È INCREDIBILE... CANCELLA L'ALBERO!
IL TRONCO... I RAMI...
SPARISCE TUTTO...
E GOLIAS È SEMPRE LASSÙ!
SPARIRÀ ANCHE LUI?
NON CREDO... NO!
?
LÀ!... ECCOLO!
PER GLI DEI!
SI SFRACELLERÀ!
?
17

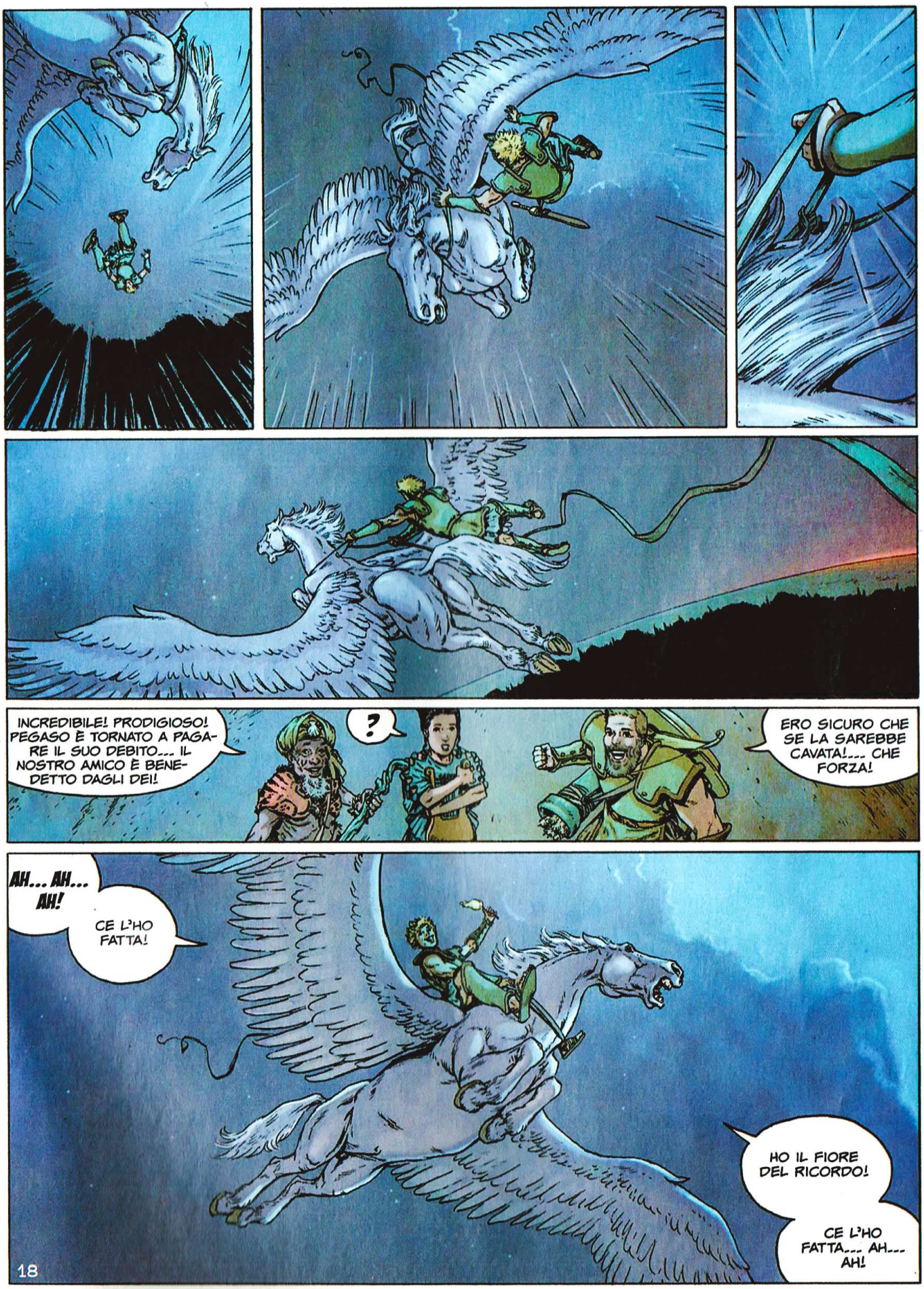
INCREDIBILE! PRODIGIOSO! PEGASO È TORNATO A PAGARE IL SUO DEBITO... IL NOSTRO AMICO È BENEDETTO DAGLI DEI!
?
ERO SICURO CHE SE LA SAREBBE CAVATA!... CHE FORZA!
AH... AH... AH!
CE L'HO FATTA!
HO IL FIORE DEL RICORDO!
CE L'HO FATTA... AH... AH!
18

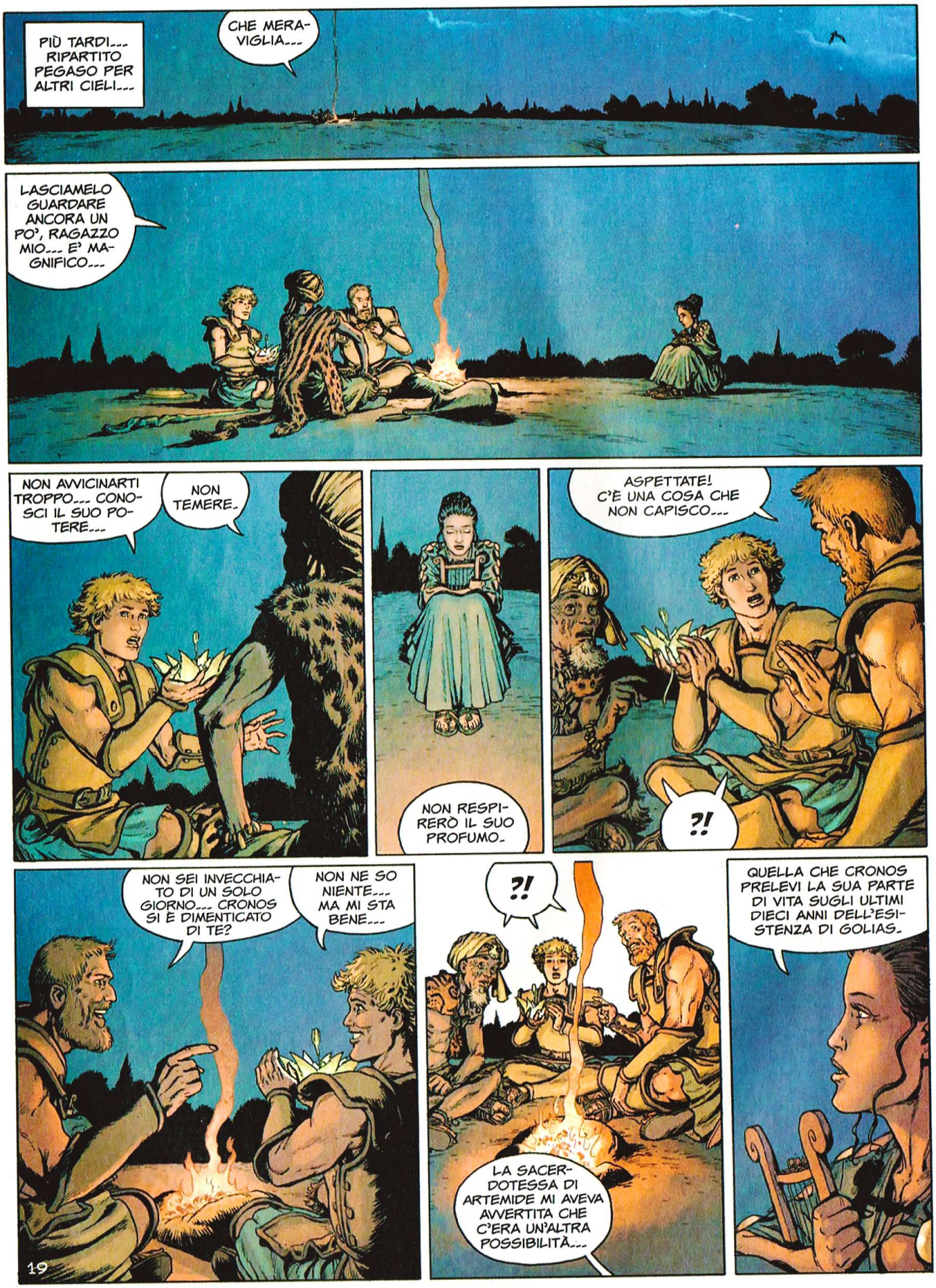
PIÙ TARDI... RIPARTITO PEGASO PER ALTRI CIELI...
CHE MERAVIGLIA...
LASCIAMELO GUARDARE ANCORA UN PO', RAGAZZO MIO... E' MAGNIFICO...
NON AVVICINARTI TROPPO... CONOSCI IL SUO POTERE...
NON TEMERE.
NON RESPIRERÒ IL SUO PROFUMO.
ASPETTATE! C'È UNA COSA CHE NON CAPISCO...
?!
NON SEI INVECCHIATO DI UN SOLO GIORNO... CRONOS SI È DIMENTICATO DI TE?
NON NE SO NIENTE... MA MI STA BENE...
?!
LA SACERDOTESSA DI ARTEMIDE MI AVEVA AVVERTITA CHE C'ERA UN'ALTRA POSSIBILITÀ...
QUELLA CHE CRONOS PRELEVI LA SUA PARTE DI VITA SUGLI ULTIMI DIECI ANNI DELL'ESISTENZA DI GOLIAS.
19

IMPOSSIBILE... NESSUN DIO SA IN ANTICIPO QUANDO LA MORTE COLPIRÀ.
CRONOS NON È UN DIO COMUNE. E' FIGLIO DEL CIELO E DELLA TERRA... PADRE DI ZEUS...
SECONDO ME, HA VOLUTO FARE UN DONO AL PROTETTO DI ARTEMIDE.
IL SOLITO FORTUNATO... AH... AH!
SAI, AERENA? PER UNA VOLTA SONO D'ACCORDO CON SARHAN... TUO FRATELLO È DAVVERO BENEDETTO DAGLI DEI...
QUALE FRATELLO?... IO NON HO FAMIGLIA.
IO...?...
LASCIATECI.
VIENI, KONIOS.
HANNO COSE DA DIRSI.
20

ASCOLTA, AERENA... QUALUNQUE COSA TU PENSI, UNA FAMIGLIA CE L'HAI... E ORMAI STA SOLO A TE RITROVARLA...
COSA... INTENDETE DIRE?
IL FIORE DEL RICORDO...
E' PER TE.
SCHERZATE?... AVETE SEMPRE DETTO CHE ERA PER FARSTAL, NOSTRO... VOSTRO PADRE...
L'ALBERO DI CRONOS MI HA APERTO GLI OCCHI, AERENA... ERA ORA.
HO FATTO LA MIA SCELTA.
IO... NON CAPISCO PIÙ NIENTE... LE HA DATO IL FIORE DEL RICORDO!
LA SACERDOTESSA L'AVEVA ANNUNCIATO. IL CUORE DI GOLIAS HA PARLATO. E TU, AMICO MIO, RITROVERAI COLEI CHE IL TUO CUORE HA SCELTO.
PER TUTTI I...
SÌ... È MAGNIFICO...

21

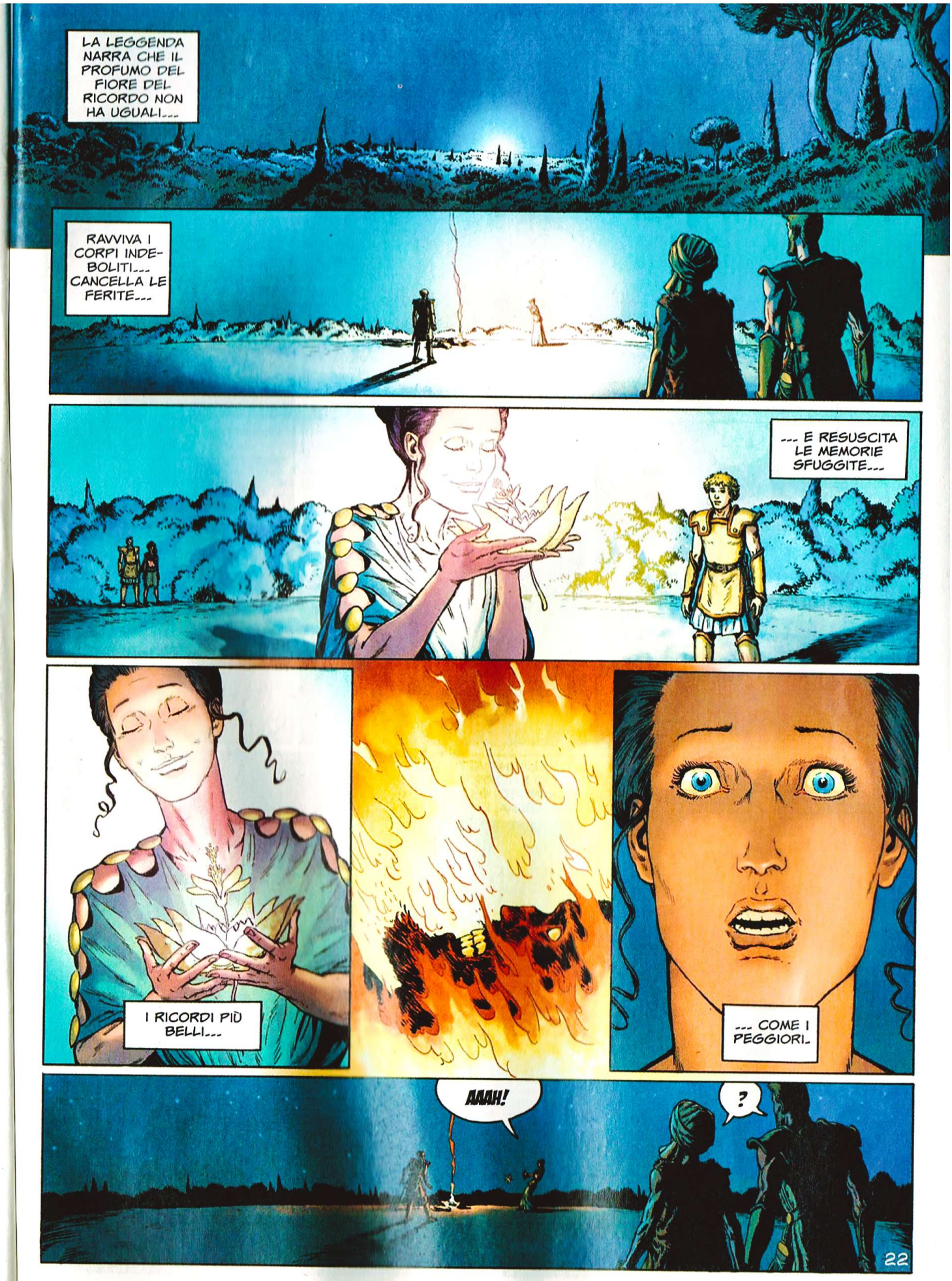
LA LEGGENDA NARRA CHE IL PROFUMO DEL FIORE DEL RICORDO NON HA UGUALI...
RAVVIVA I CORPI INDEBOLITI... CANCELLA LE FERITE...
... E RESUSCITA LE MEMORIE SFUGGITE...
I RICORDI PIÙ BELLI...
... COME I PEGGIORI.
AAAH!
?
22

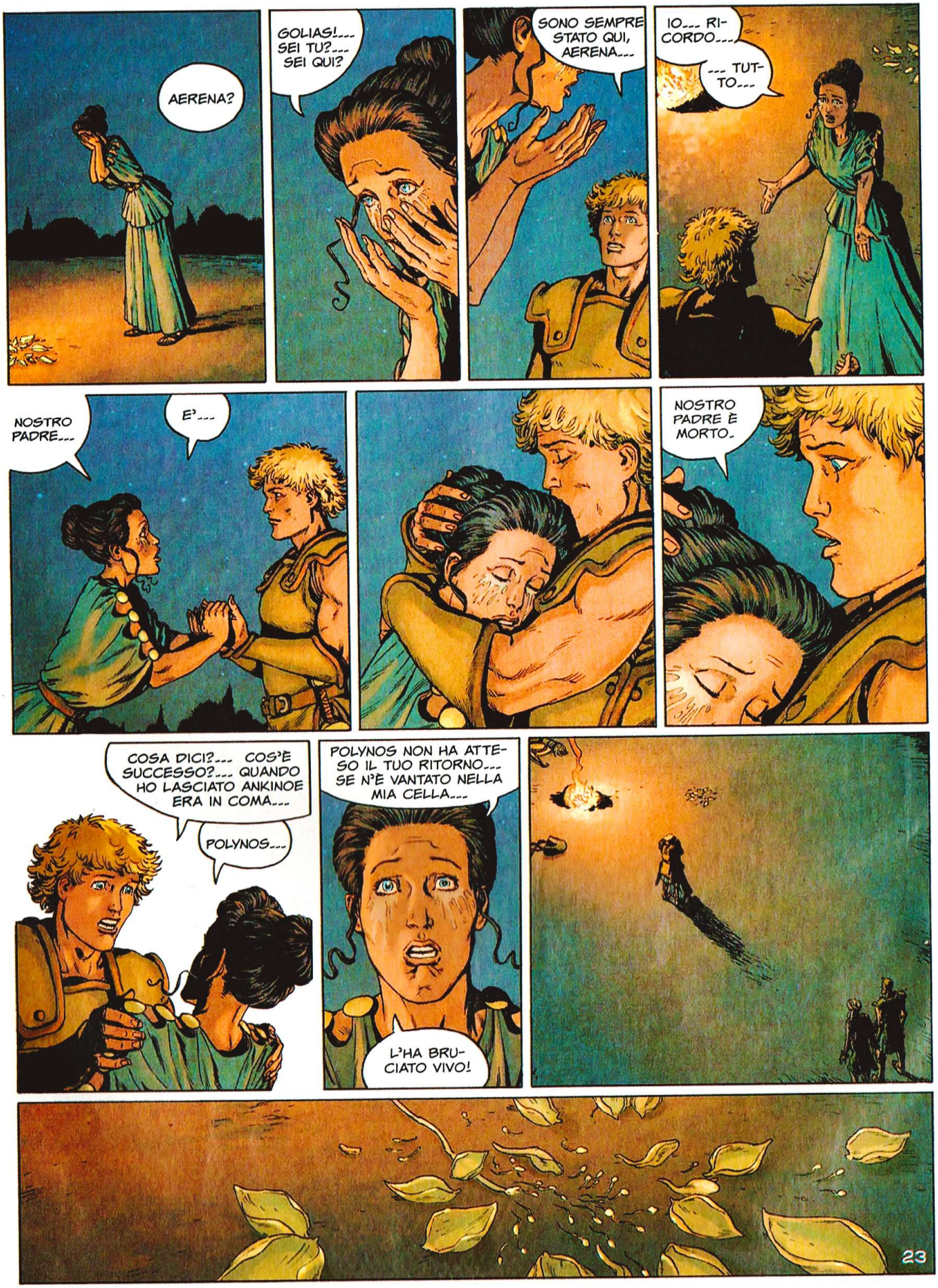
AERENA?
GOLIAS!--- SEI TU?--- SEI QUI?
SONO SEMPRE STATO QUI, AERENA---
IO--- RICORDO---
--- TUTTO---
NOSTRO PADRE---
E'---
NOSTRO PADRE È MORTO.
COSA DICI?--- COS'È SUCCESSO?--- QUANDO HO LASCIATO ANKINOE ERA IN COMA---
POLYNOS---
POLYNOS NON HA ATTESO IL TUO RITORNO--- SE N'È VANTATO NELLA MIA CELLA---
L'HA BRUCIATO VIVO!
23

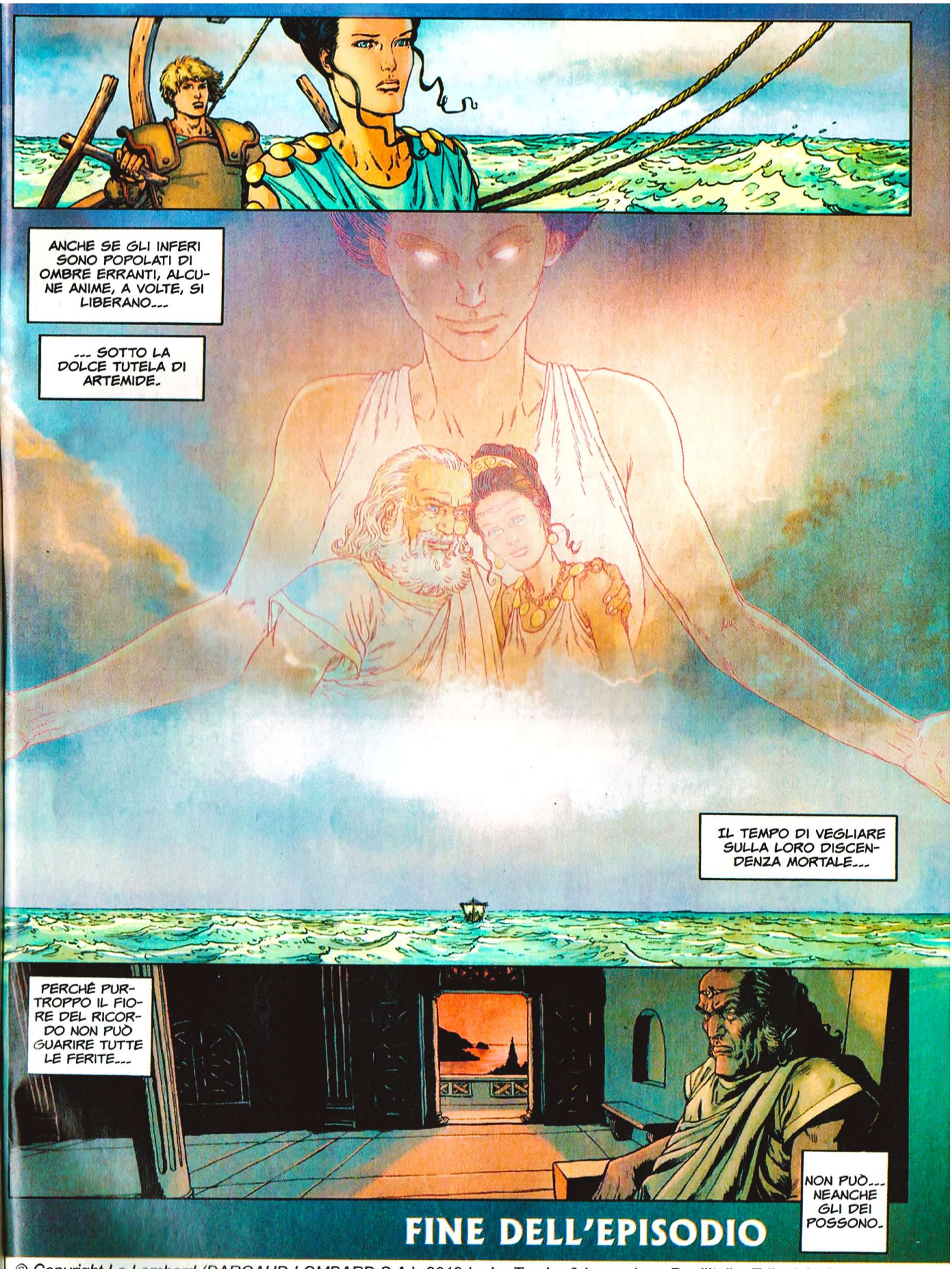

© Copyright Le Lombard (DARGAUD-LOMBARD S.A.), 2012 by Le Tendre & Lereculey - Per l'Italia: Editoriale Aurea 2014

SETTIMANALE DI FUMETTI

lanciostory

EDITORIALE AUREA

ANNO XL - N. 48
8 DICEMBRE 2014
€2,80

9 FUMETTI

GOLIAS
L'ELISIR DI GIOVINEZZA
tuttocolore

CAROLINE BALDWIN
LA CONGIURA BOEMA
tuttocolore

IL MONDO DI EDENA
I GIARDINI DI EDENA
tuttocolore

SIENNA
IRAQ, FRATERNITA' E TERRORISMO 2
tuttocolore

a pag. 5
DAGO: CALVARIO
di Wood e Tejada

Testo di LE TENDRE

Disegno di LERECULEY

GOLIAS

L'ELISIR DI GIOVINEZZA

PRIMA PARTE

DA MOLTO TEMPO UN FATO FUNESTO AVEVA SPINTO GOLIAS E I SUOI FEDELI COMPAGNI LONTANO DALLE ASSOLATE RIVE DELLA DOLCE ANKINOE, L'ISOLA DAI MILLE PROFUMI.
DOPO AVER SUPERATO TERRIBILI PROVE, ECCOLI DI NUOVO NAVIGARE NELLA SPERANZA DI RITROVARE UN GIORNO IL LORO FOCOLARE.
SARHAN, TU CHE HAI NAVIGATO TUTTI I MARI DEL SUD, SEI GIÀ STATO SU QUELL'ISOLA?
HMM... L'UNICA COSA CERTA È CHE NON SI TRATTA DI ANKINOE.
PER GLI DEI! VEDETE ANCHE VOI QUELLO CHE VEDO IO?
E' LA STATUA DI ECATE, LA DEA DAI TRE VOLTI... CELESTE, TERRESTRE E INFERNALE...
E' LA FORMIDABILE CONFIDENTE DEI MORTI.
HO GIÀ SENTITO PARLARE DI QUESTE TERRE, GOLIAS. SAREBBE PIÙ PRUDENTE CAMBIARE ROTTA.
NON SE NE PARLA!
ABBIAMO BISOGNO DI PROVVISTE E DI RIPARARE LE VELE. RESTEREMO SOLO UN GIORNO O DUE.
E POI NON DIMENTICARE CHE LA DEA ARTEMIDE MI PROTEGGE DALLA NASCITA.
APPUNTO... ANCHE SE SONO CUGINE, ECATE E ARTEMIDE SONO RIVALI.
HO FREDDO, KONIOS.
2

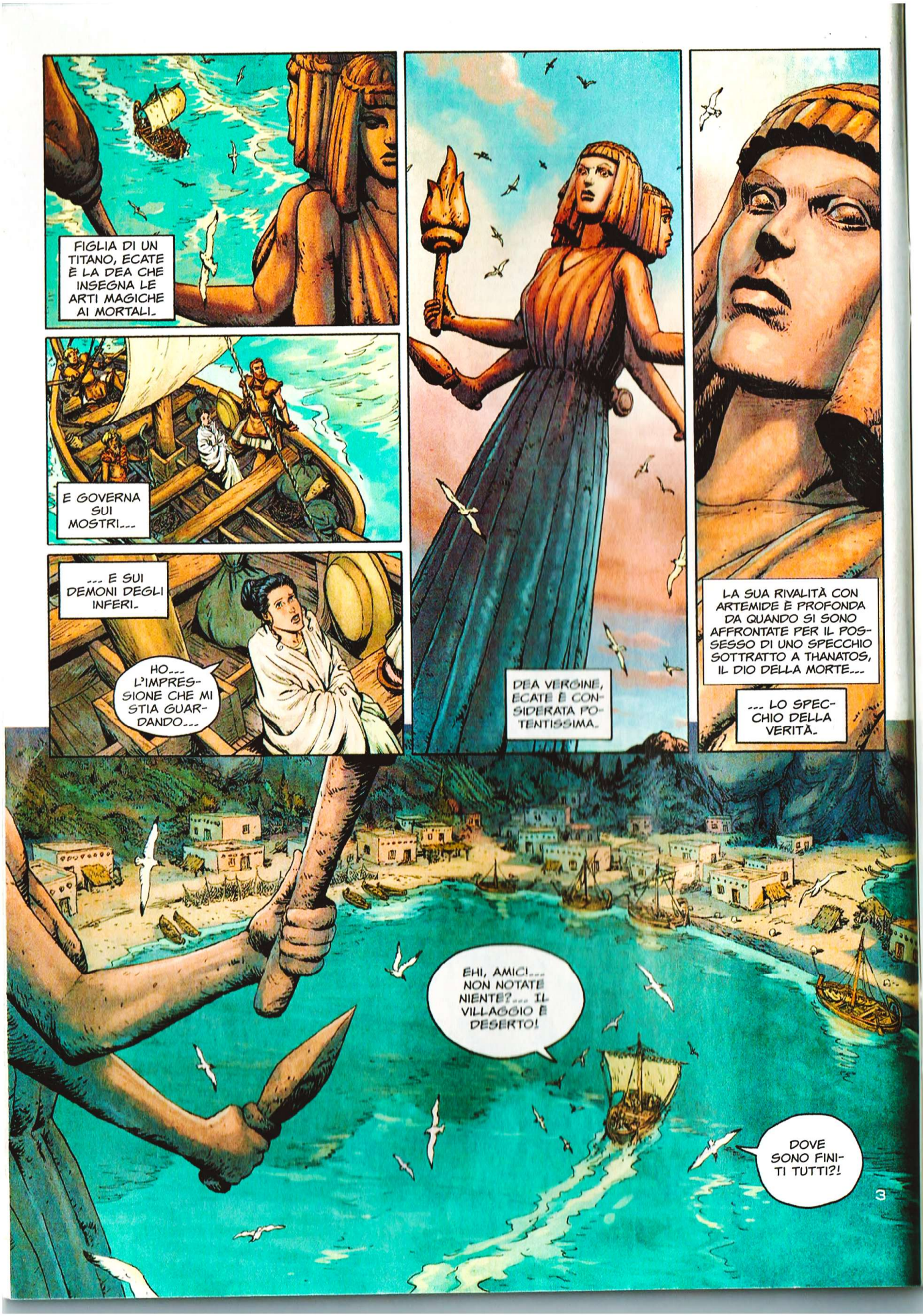
FIGLIA DI UN TITANO, ECATE È LA DEA CHE INSEGNA LE ARTI MAGICHE AI MORTALI.
E GOVERNA SUI MOSTRI...
... E SUI DEMONI DEGLI INFERI.
HO... L'IMPRESSIONE CHE MI STIA GUARDANDO...
DEA VERGINE, ECATE È CONSIDERATA POTENTISSIMA.
LA SUA RIVALITÀ CON ARTEMIDE È PROFONDA DA QUANDO SI SONO AFFRONTATE PER IL POSSESSO DI UNO SPECCHIO SOTTRATTO A THANATOS, IL DIO DELLA MORTE...
... LO SPECCHIO DELLA VERITÀ.
EHI, AMICI... NON NOTATE NIENTE?... IL VILLAGGIO È DESERTO!
DOVE SONO FINITI TUTTI?!

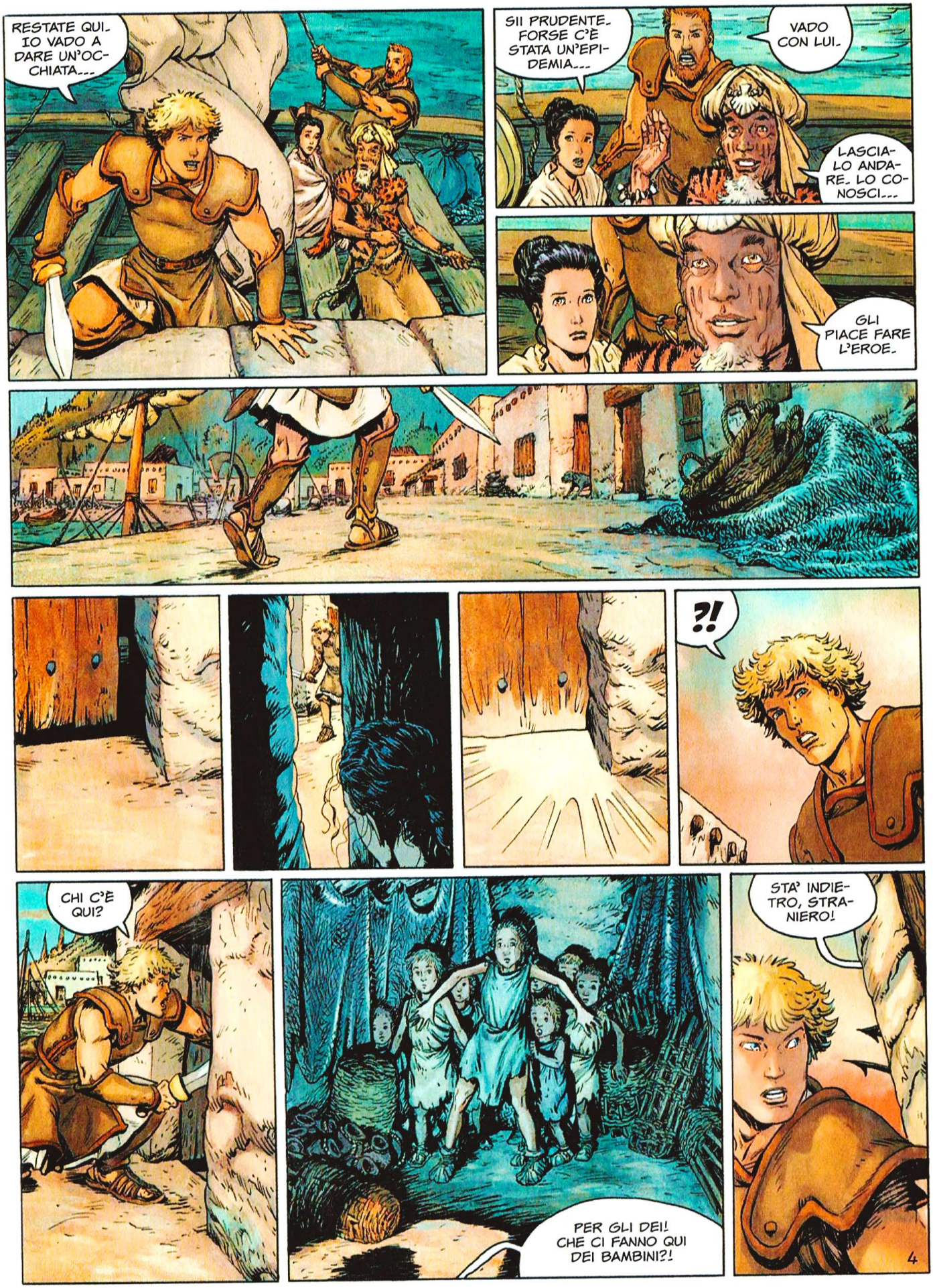
RESTATE QUI. IO VADO A DARE UN'OCCHIATA...
SII PRUDENTE. FORSE C'È STATA UN'EPIDEMIA...
VADO CON LUI.
LASCIALO ANDARE. LO CONOSCI...
GLI PIACE FARE L'EROE.
?!
CHI C'È QUI?
PER GLI DEI! CHE CI FANNO QUI DEI BAMBINI?!
STA' INDIETRO, STRANIERO!
4

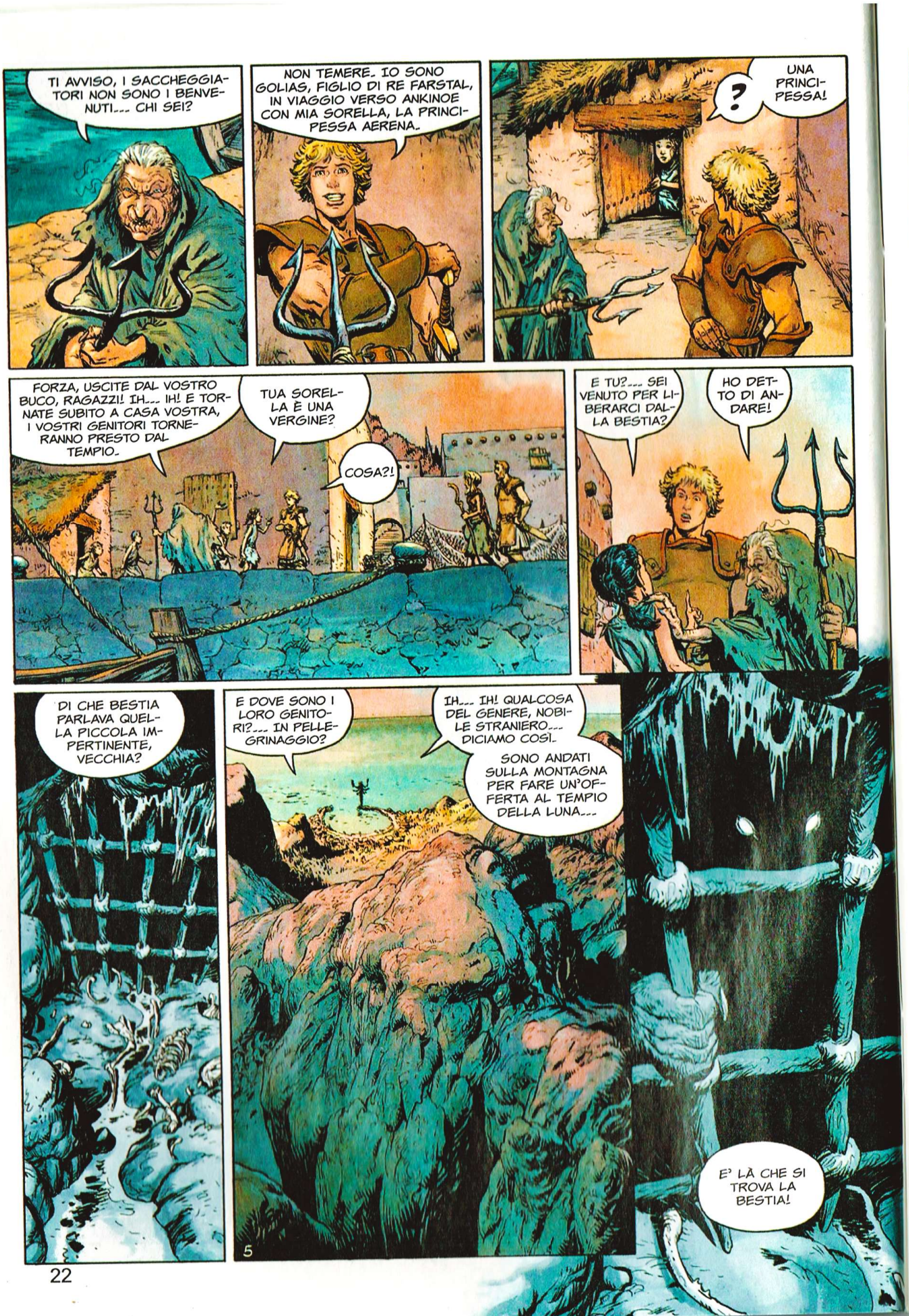
TI AVVISO, I SACCHEGGIATORI NON SONO I BENVENUTI... CHI SEI?
NON TEMERE. IO SONO GOLIAS, FIGLIO DI RE FARSTAL, IN VIAGGIO VERSO ANKINOE CON MIA SORELLA, LA PRINCIPESSA AERENA.
?
UNA PRINCIPESSA!
FORZA, USCITE DAL VOSTRO BUCO, RAGAZZI! IH... IH! E TORNATE SUBITO A CASA VOSTRA, I VOSTRI GENITORI TORNERANNO PRESTO DAL TEMPIO.
TUA SORELLA È UNA VERGINE?
COSA?!
E TU?... SEI VENUTO PER LIBERARCI DALLA BESTIA?
HO DETTO DI ANDARE!
DI CHE BESTIA PARLAVA QUELLA PICCOLA IMPERTINENTE, VECCHIA?
E DOVE SONO I LORO GENITORI?... IN PELLEGRINAGGIO?
IH... IH! QUALCOSA DEL GENERE, NOBILE STRANIERO... DICIAMO COSÌ.
SONO ANDATI SULLA MONTAGNA PER FARE UN'OFFERTA AL TEMPIO DELLA LUNA...
E' LÀ CHE SI TROVA LA BESTIA!
5

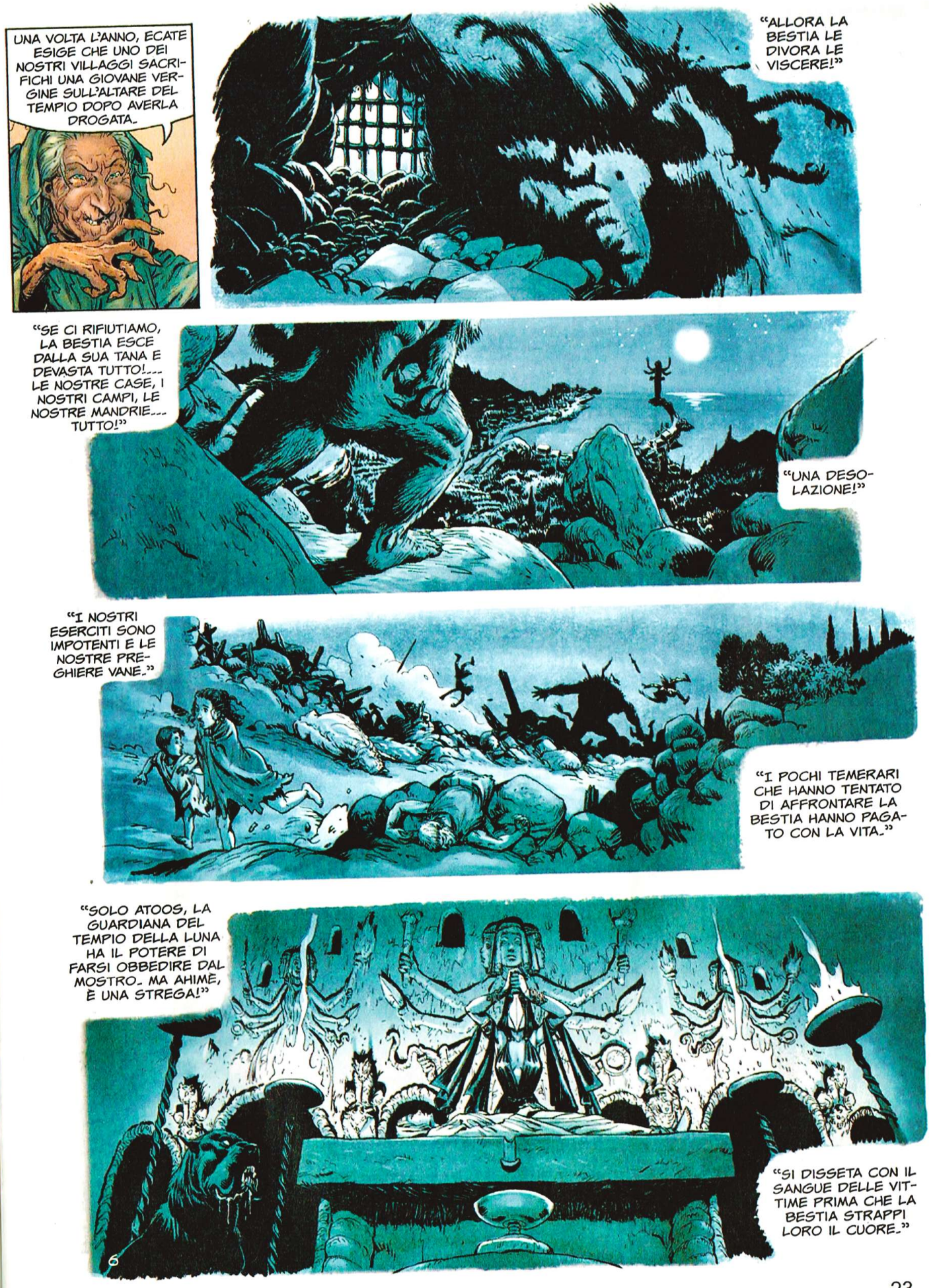
UNA VOLTA L'ANNO, ECATE ESIGE CHE UNO DEI NOSTRI VILLAGGI SACRIFICHI UNA GIOVANE VERGINE SULL'ALTARE DEL TEMPIO DOPO AVERLA DROGATA.
"ALLORA LA BESTIA LE DIVORA LE VISCERE!"
"SE CI RIFIUTIAMO, LA BESTIA ESCE DALLA SUA TANA E DEVASTA TUTTO!... LE NOSTRE CASE, I NOSTRI CAMPI, LE NOSTRE MANDRIE... TUTTO!"
"UNA DESOLAZIONE!"
"I NOSTRI ESERCITI SONO IMPOTENTI E LE NOSTRE PREGHIERE VANE."
"I POCHI TEMERARI CHE HANNO TENTATO DI AFFRONTARE LA BESTIA HANNO PAGATO CON LA VITA."
"SOLO ATOOS, LA GUARDIANA DEL TEMPIO DELLA LUNA HA IL POTERE DI FARSI OBBEDIRE DAL MOSTRO. MA AHIMÈ, È UNA STREGA!"
"SI DISSETA CON IL SANGUE DELLE VITTIME PRIMA CHE LA BESTIA STRAPPI LORO IL CUORE."
6

ATOOS?!... HAI DETTO ATOOS?
SARHAN?!... CHE TI PRENDE?
?!
AHI! LASCIAMI!... MI FAI MALE!
DESCRIVILA!... PARLA!
IO... LEI... È GIOVANE E BELLA COME LA VOSTRA PRINCIPESSA!
GIOVANE?!
CI VUOI SPIEGARE, SARHAN? CONOSCI QUELLA STREGA?
BRUTO!
NO. PER UN MOMENTO HO CREDUTO CHE... MA NO...
DEVO AVERLA CONFUSA CON QUALCUN ALTRA... E' STATO PIÙ DI TRENT'ANNI FA.
NON CI PENSATE.
BENE, AMICI!... LA MIA DECISIONE È PRESA... CHE NON SI DICA CHE GOLIAS DI ANKINOE NON HA FATTO IL SUO DOVERE. MI OCCUPERÒ DI QUELLA BESTIACCIA PRIMA CHE SIA TROPPO TARDI!
LA FAREMO A BRANDELLI!
SPIACENTE, KONIOS... MA HO UN'ALTRA MISSIONE PER TE.
?!
QUALE MISSIONE?
PROTEGGERE AERENA.

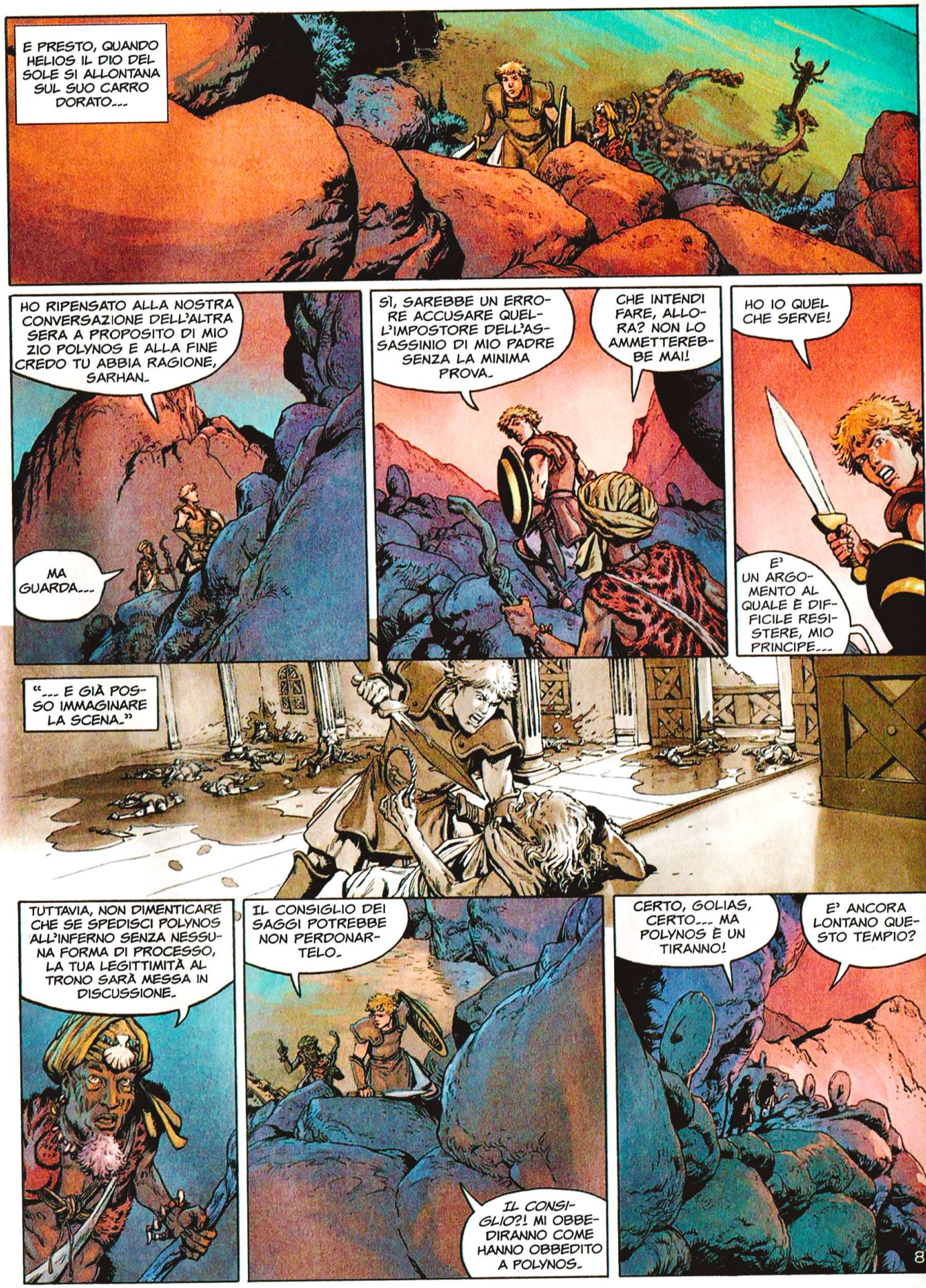
E PRESTO, QUANDO HELIOS IL DIO DEL SOLE SI ALLONTANA SUL SUO CARRO DORATO...
HO RIPENSATO ALLA NOSTRA CONVERSAZIONE DELL'ALTRA SERA A PROPOSITO DI MIO ZIO POLYNOS E ALLA FINE CREDO TU ABBIA RAGIONE, SARHAN.
MA GUARDA...
SÌ, SAREBBE UN ERRORE ACCUSARE QUELL'IMPOSTORE DELL'ASSASSINIO DI MIO PADRE SENZA LA MINIMA PROVA.
CHE INTENDI FARE, ALLORA? NON LO AMMETTEREBBE MAI!
HO IO QUEL CHE SERVE!
E' UN ARGOMENTO AL QUALE È DIFFICILE RESISTERE, MIO PRINCIPE...
"... E GIÀ POSSO IMMAGINARE LA SCENA."
TUTTAVIA, NON DIMENTICARE CHE SE SPEDISCI POLYNOS ALL'INFERNO SENZA NESSUNA FORMA DI PROCESSO, LA TUA LEGITTIMITÀ AL TRONO SARÀ MESSA IN DISCUSSIONE.
IL CONSIGLIO DEI SAGGI POTREBBE NON PERDONARTELO.
IL CONSIGLIO?! MI OBBEDIRANNO COME HANNO OBBEDITO A POLYNOS.
CERTO, GOLIAS, CERTO... MA POLYNOS È UN TIRANNO!
E' ANCORA LONTANO QUESTO TEMPIO?
8

E' FIN TROPPO FACILE! MI STUPISCO IO STESSO!
POSSO FARE ANCORA MEGLIO, AERENA... GUARDA!
KONIOS, NON HAI BISOGNO DI IMPRESSIONARMI. SO DI COSA SEI CAPACE. E ANCHE GOLIAS LO SA.
TI ANNOI CON ME, KONIOS?
MA FORSE AVRESTI PREFERITO ACCOMPAGNARLO PIUTTOSTO CHE FARMI COMPAGNIA.
AERENA... IO NON HO MAI...
ANDIAMO, CONOSCO I TUOI SENTIMENTI, KONIOS. E SONO PIÙ SENSIBILE DI QUANTO PENSI...
HO BISOGNO DI TEMPO. LE PROVE CHE HO DOVUTO AFFRONTARE HANNO LASCIATO LE LORO CICATRICI...
VEDRÒ LE COSE IN MODO PIÙ CHIARO QUANDO SAREMO A CASA, AD ANKINOE E QUANDO GIUSTIZIA SARÀ FATTA.
TU... TU... VUOI DIRE CHE...?
SSHT! NON DIRE ALTRO.
VA'. RIPRENDI I TUOI ALLENAMENTI...
9

IL TEMPIO DELLA LUNA...
LA LEGGENDA NARRA CHE CERTE NOTTI SI SENTONO LUNGHI LAMENTI CHE SALGONO DALLE PROFONDITÀ DELLA MONTAGNA...
LYDIA, TORNA QUI! NON FARE COSÌ!...
LYDIA!
SAREBBERO I LAMENTI DEI FANTASMI DELLE VITTIME DELLA BESTIA CHE ERRANO SENZA FINE NEI LABIRINTI SOTTERRANEI DELL'INFERNO.
SOLO ATOOS, LA GUARDIANA DEL TEMPIO, PUÒ ASCOLTARLI SENZA TREMARE...
NON LASCIARTI UCCIDERE! RISVEGLIATI, LYDIA!... SONO IO, BOREAS... TUO FRATELLO!
... PERCHÉ IL SUO CUORE È MORTO DA MOLTO TEMPO.
BASTA COSÌ, BOREAS! NON PROVOCARE LA GUARDIANA! LA SUA IRA RICADRÀ SU DI NOI!
SVEGLIATI!
TROPPO TARDI...

11

CHE ORRORE!
STA BEVENDO SANGUE UMANO!
PER GLI DEI! E' PROPRIO LEI!___ LA RICONOSCO!
ATOOS!___ NON È INVECCHIATA DI UN GIORNO!
SARHAN___
INVECCHIATA O NO, LA SISTEMO IO, QUELLA STREGA!
?!
NO!___ ASPETTA, GOLIAS!
?!
HA GIÀ SGUINZAGLIATO I SUOI MOLOSSI___ GUARDA!
CANI INFERNALI!

NON ABBIAMO ALCUNA POSSIBILITÀ CONTRO QUEI MOSTRI!___ ANDIAMO!
NON SE NE PARLA!
GOLIAS DI ANKINOE NON SCAPPA!
ATTENTO!
OUCH!
EHI!___ PER TUTTI I___
MALEDIZIONE!
PER LA BARBA DI ZEUS!
SARHAN!___ FA' QUALCOSA!
13

MALEDIZIONE!... MI ERO RIPROMESSO CHE NON AVREI MAI PIÙ FATTO RICORSO A QUESTA MALEDETTA MAGIA MA NON HO SCELTA...
ATANAM-TOT-MANATA! CHE SORGA IL FUOCO DI HELIOS!
INDIETRO!
INDIETRO, DEMONI!
AGGRAPPATI, GOLIAS!
S... SARHAN!?
NON... NON HO PIÙ L'ETÀ PER CERTE COSE!
PFF...
SARHAN... TIRAMI SU!
14

GRAZIE. QUELLA MAGIA ERA INCREDIBILE!
COME HAI FATTO?
PIÙ TARDI!... APPROFITTIAMO CHE I CANI SONO STORDITI PER TORNARE AL PORTO.
NON C'È UN SECONDO DA PERDERE! ADESSO È LA VITA DI AERENA A ESSERE IN PERICOLO!
COSA?!
CHE STAI DICENDO?...
MIO CARO SARHAN... SEI APPENA ARRIVATO E VUOI GIÀ ANDARTENE?...
ABBIAMO UN SACCO DI COSE DA RACCONTARCI...
QUANDO HO VISTO ATOOS MI È VENUTO UN COLPO!... L'ALTARE, IL PUGNALE, LA COPPA PIENA DI SANGUE...
E' UN RITUALE PRATICATO DAGLI ADEPTI DELLA DEA DEGLI INFERI PER CONSERVARE LA LORO GIOVINEZZA.
MA CHE C'ENTRA AERENA?
NON HAI CAPITO?... IL SANGUE DELLE VERGINI PER ATOOS È COME UN ELISIR..
... UN ELISIR DI GIOVINEZZA!
15

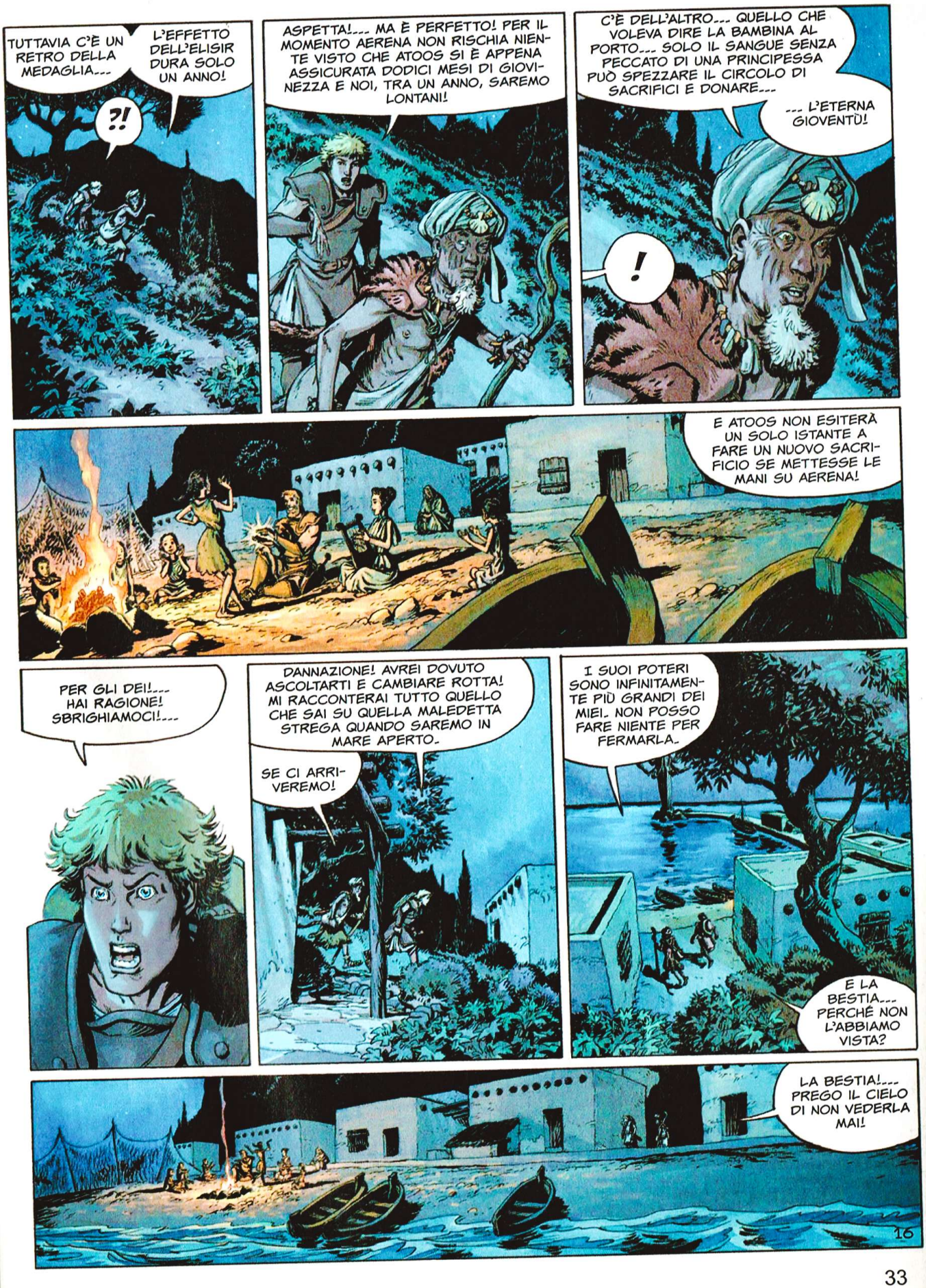
TUTTAVIA C'È UN RETRO DELLA MEDAGLIA---
L'EFFETTO DELL'ELISIR DURA SOLO UN ANNO!
?!
ASPETTA!--- MA È PERFETTO! PER IL MOMENTO AERENA NON RISCHIA NIENTE VISTO CHE ATOOS SI È APPENA ASSICURATA DODICI MESI DI GIOVINEZZA E NOI, TRA UN ANNO, SAREMO LONTANI!
C'È DELL'ALTRO--- QUELLO CHE VOLEVA DIRE LA BAMBINA AL PORTO--- SOLO IL SANGUE SENZA PECCATO DI UNA PRINCIPESSA PUÒ SPEZZARE IL CIRCOLO DI SACRIFICI E DONARE---
--- L'ETERNA GIOVENTÙ!
!
E ATOOS NON ESITERÀ UN SOLO ISTANTE A FARE UN NUOVO SACRIFICIO SE METTESSE LE MANI SU AERENA!
PER GLI DEI!--- HAI RAGIONE! SBRIGHIAMOCI!---
DANNAZIONE! AVREI DOVUTO ASCOLTARTI E CAMBIARE ROTTA! MI RACCONTERAI TUTTO QUELLO CHE SAI SU QUELLA MALEDETTA STREGA QUANDO SAREMO IN MARE APERTO.
SE CI ARRIVEREMO!
I SUOI POTERI SONO INFINITAMENTE PIÙ GRANDI DEI MIEI. NON POSSO FARE NIENTE PER FERMARLA.
E LA BESTIA--- PERCHÉ NON L'ABBIAMO VISTA?
LA BESTIA!--- PREGO IL CIELO DI NON VEDERLA MAI!
16

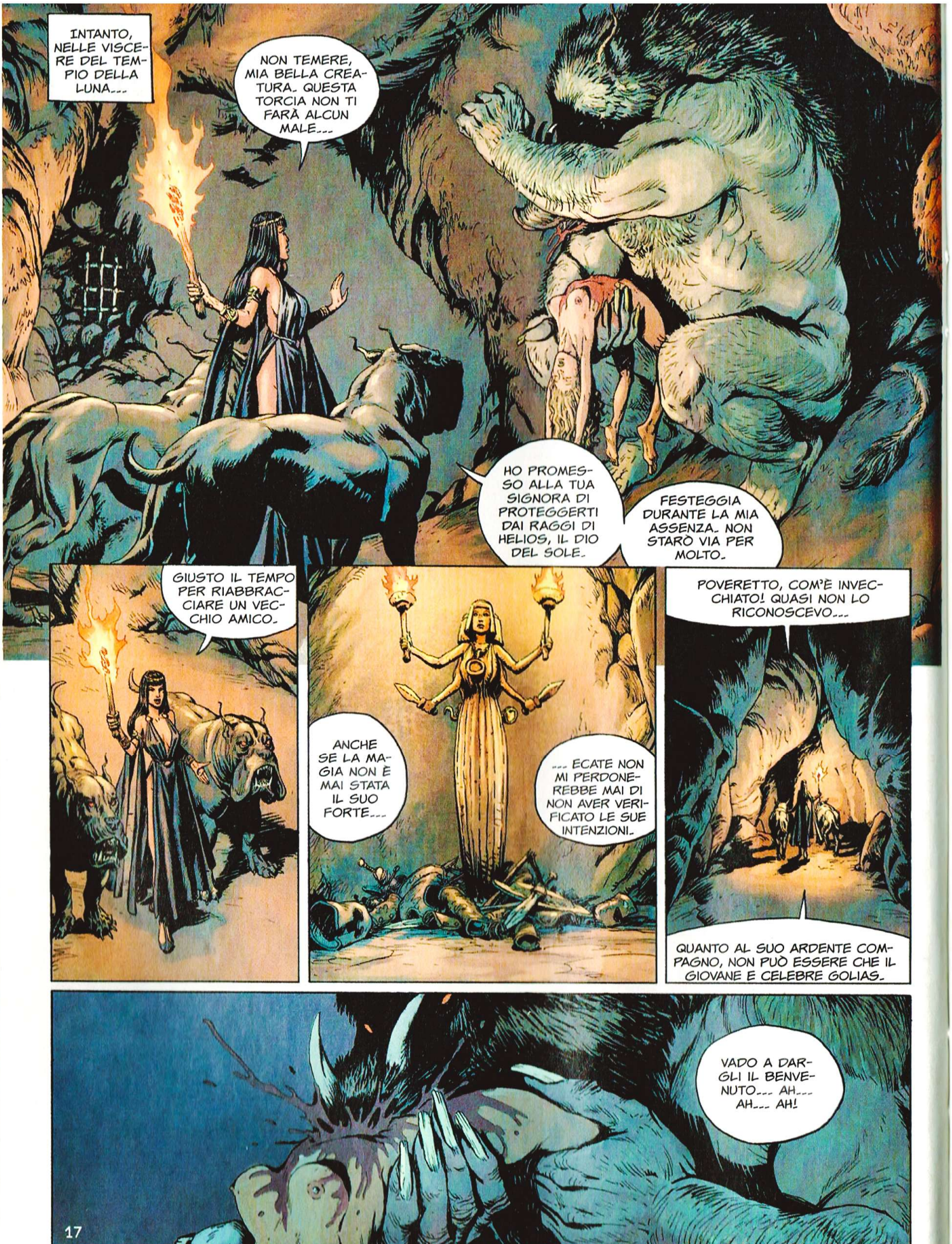
INTANTO, NELLE VISCERE DEL TEMPIO DELLA LUNA...
NON TEMERE, MIA BELLA CREATURA. QUESTA TORCIA NON TI FARÀ ALCUN MALE...
HO PROMESSO ALLA TUA SIGNORA DI PROTEGGERTI DAI RAGGI DI HELIOS, IL DIO DEL SOLE.
FESTEGGIA DURANTE LA MIA ASSENZA. NON STARÒ VIA PER MOLTO.
GIUSTO IL TEMPO PER RIABBRACCIARE UN VECCHIO AMICO.
ANCHE SE LA MAGIA NON È MAI STATA IL SUO FORTE...
... ECATE NON MI PERDONEREBBE MAI DI NON AVER VERIFICATO LE SUE INTENZIONI.
POVERETTO, COM'È INVECCHIATO! QUASI NON LO RICONOSCEVO...
QUANTO AL SUO ARDENTE COMPAGNO, NON PUÒ ESSERE CHE IL GIOVANE E CELEBRE GOLIAS.
VADO A DARGLI IL BENVENUTO... AH... AH... AH!
17

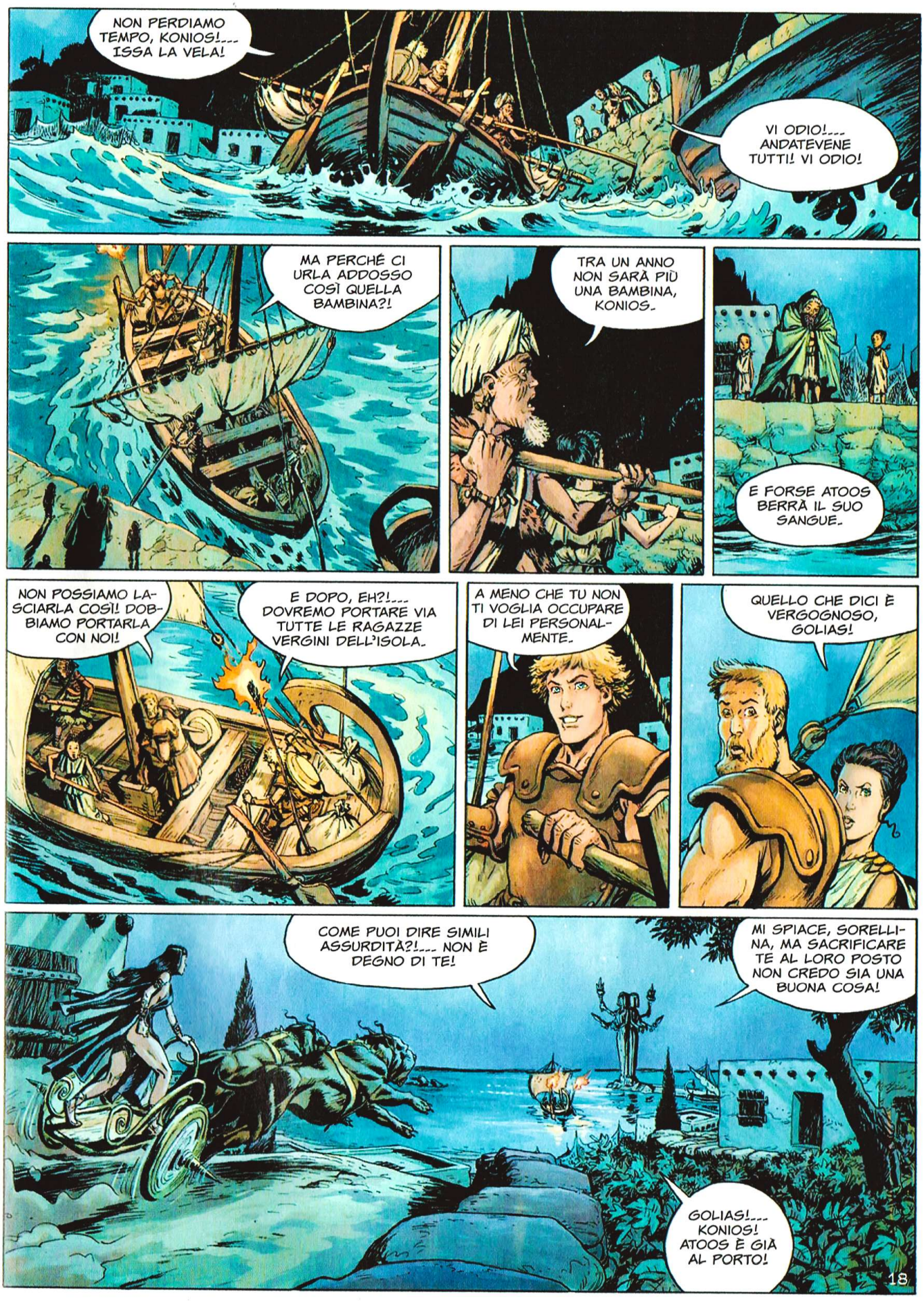
NON PERDIAMO TEMPO, KONIOS!___ ISSA LA VELA!
VI ODIO!___ ANDATEVENE TUTTI! VI ODIO!
MA PERCHÉ CI URLA ADDOSSO COSÌ QUELLA BAMBINA?!
TRA UN ANNO NON SARÀ PIÙ UNA BAMBINA, KONIOS.
E FORSE ATOOS BERRÀ IL SUO SANGUE.
NON POSSIAMO LASCIARLA COSÌ! DOBBIAMO PORTARLA CON NOI!
E DOPO, EH?!___ DOVREMO PORTARE VIA TUTTE LE RAGAZZE VERGINI DELL'ISOLA.
A MENO CHE TU NON TI VOGLIA OCCUPARE DI LEI PERSONALMENTE.
QUELLO CHE DICI È VERGOGNOSO, GOLIAS!
COME PUOI DIRE SIMILI ASSURDITÀ?!___ NON È DEGNO DI TE!
MI SPIACE, SORELLINA, MA SACRIFICARE TE AL LORO POSTO NON CREDO SIA UNA BUONA COSA!
GOLIAS!___ KONIOS! ATOOS È GIÀ AL PORTO!
18

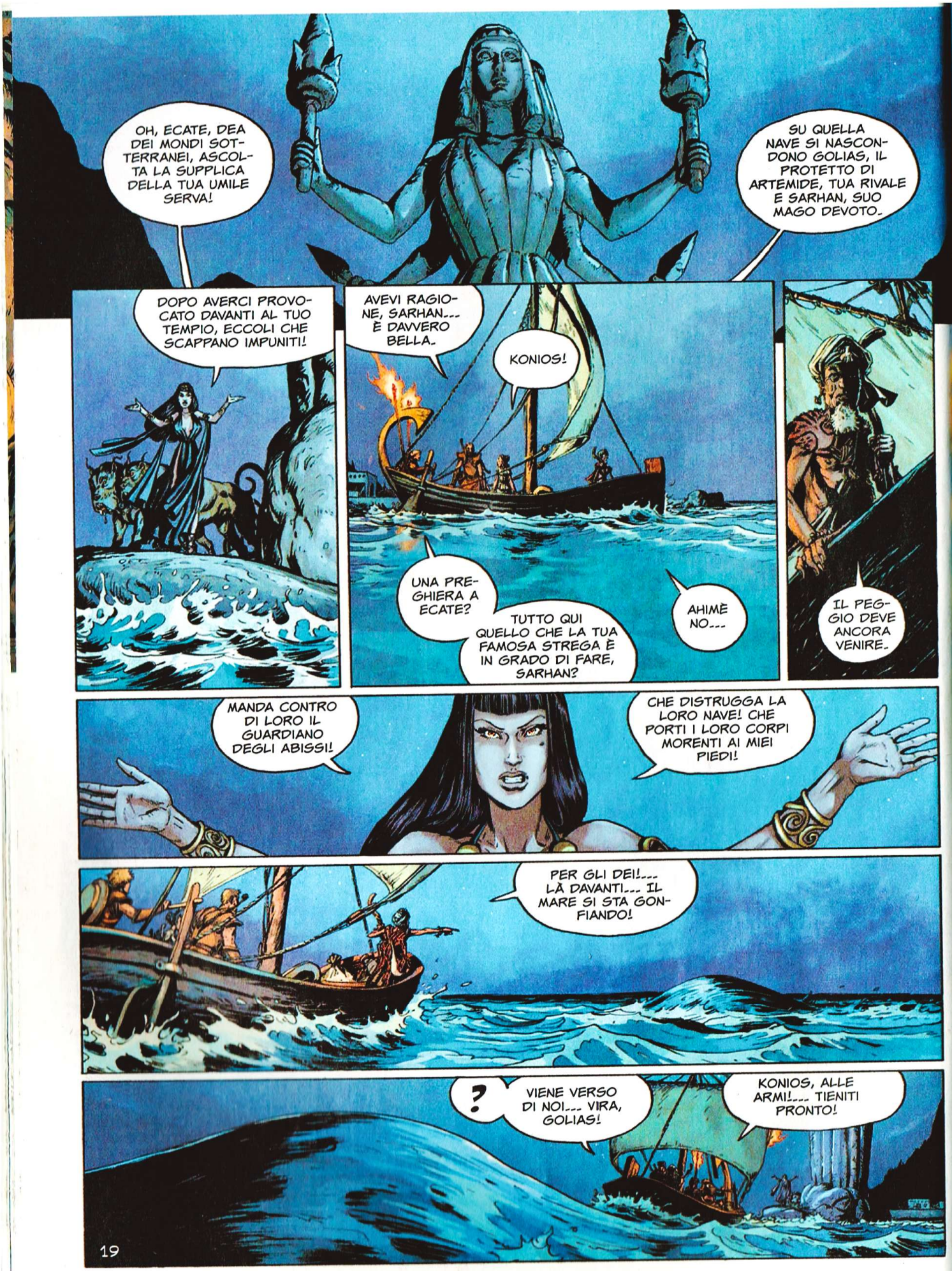
OH, ECATE, DEA DEI MONDI SOTTERRANEI, ASCOLTA LA SUPPLICA DELLA TUA UMILE SERVA!
SU QUELLA NAVE SI NASCONDONO GOLIAS, IL PROTETTO DI ARTEMIDE, TUA RIVALE E SARHAN, SUO MAGO DEVOTO.
DOPO AVERCI PROVOCATO DAVANTI AL TUO TEMPIO, ECCOLI CHE SCAPPANO IMPUNITI!
AVEVI RAGIONE, SARHAN... È DAVVERO BELLA.
KONIOS!
UNA PREGHIERA A ECATE?
TUTTO QUI QUELLO CHE LA TUA FAMOSA STREGA È IN GRADO DI FARE, SARHAN?
AHIMÈ NO...
IL PEGGIO DEVE ANCORA VENIRE.
MANDA CONTRO DI LORO IL GUARDIANO DEGLI ABISSI!
CHE DISTRUGGA LA LORO NAVE! CHE PORTI I LORO CORPI MORENTI AI MIEI PIEDI!
PER GLI DEI!... LÀ DAVANTI... IL MARE SI STA GONFIANDO!
?
VIENE VERSO DI NOI... VIRA, GOLIAS!
KONIOS, ALLE ARMI!... TIENITI PRONTO!
19

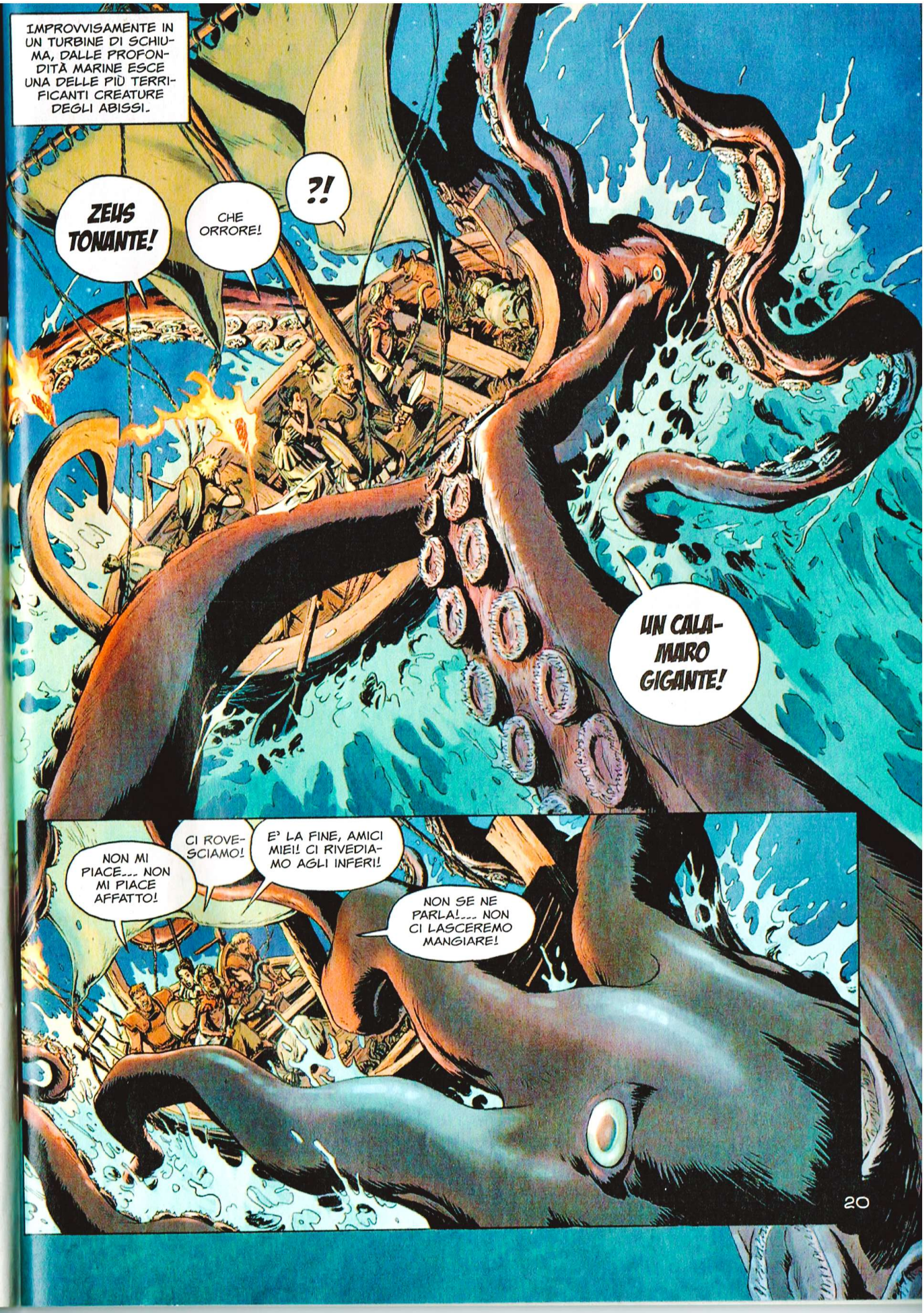
IMPROVVISAMENTE IN UN TURBINE DI SCHIUMA, DALLE PROFONDITÀ MARINE ESCE UNA DELLE PIÙ TERRIFICANTI CREATURE DEGLI ABISSI.
ZEUS TONANTE!
CHE ORRORE!
?!
UN CALAMARO GIGANTE!
NON MI PIACE... NON MI PIACE AFFATTO!
CI ROVESCIAMO!
E' LA FINE, AMICI MIEI! CI RIVEDIAMO AGLI INFERI!
NON SE NE PARLA!... NON CI LASCEREMO MANGIARE!

VA' VIA, MOSTRO!
KONIOS!
RESTA DIETRO DI ME, AERENA!
SARHAN, LA TUA MAGIA!--- FA' QUALCOSA, PER L'AMOR DEL CIELO!
MATTANATOT---
?!?
HMM---
TIENI DURO!--- ARRIVO!
SARHAN!
21

PRIVATO DELLA SUA SPADA, GOLIAS TROVA UN'ARMA DI FORTUNA.
I DUE UOMINI COLPISCONO LA CREATURA COME POSSONO.
PRENDI QUESTO, MALEDETTO!
MA NIENTE SEMBRA SCALFIRLA.
PRESTO LA BARCA SARÀ INGHIOTTITA SOTTO LA MASSA POTENTE DEL MOSTRO.
DOVE SEI, KONIOS?
QUI, CON AERENA!
SIAMO... SIAMO PRIGIONIERI!
NON C'È PIÙ SPAZIO PER LA SPERANZA.
SOLO PER LA RABBIA...
... PER UN ULTIMO BACIO...
?
... ED È LA FINE!
22

SPESSO SI DICE CHE DALL'ALTO SI HA UN DIFFERENTE PUNTO DI VISTA.
L'OCCHIO!
E GOLIAS LO CAPISCE PRESTO.

DEVO MIRARE ALL'OCCHIO!
CON ME, KONIOS!

KONIOS?...
SONO QUI!

?
TI AVEVO DETTO DI RESTARE CON AERENA!
MI DISPIACE... UN MOMENTO DI DISATTENZIONE.
LIBERAMI!

HO CAPITO... PRENDI QUESTO, MALEDETTO!
ORA TOCCA A TE, GOLIAS!

23

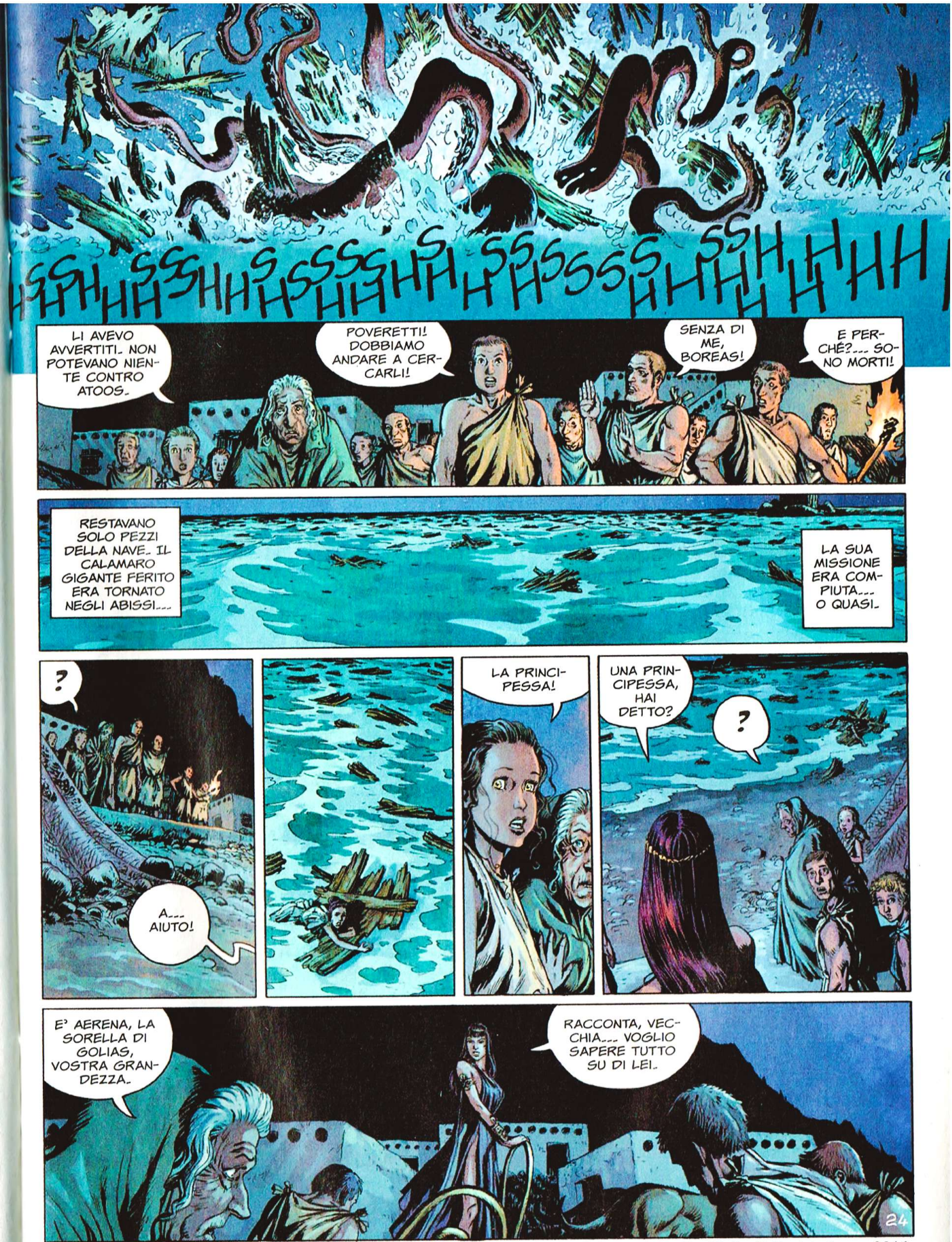

© Copyright Le Lombard (DARGAUD-LOMBARD S.A.) 2014 by Le Tendre & Lereculey - Per l'Italia: Editoriale Aurea 2014

continua...

Testo di LE TENDRE

Disegno di LERECULEY

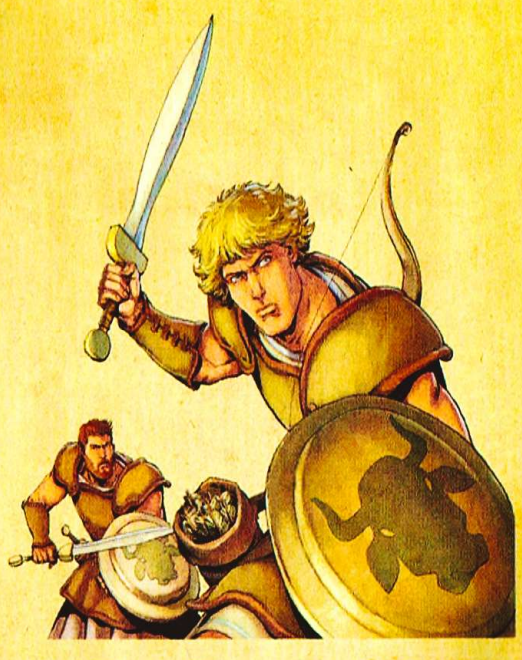

GOLIAS

L'ELISIR DI GIOVINEZZA

SECONDA PARTE

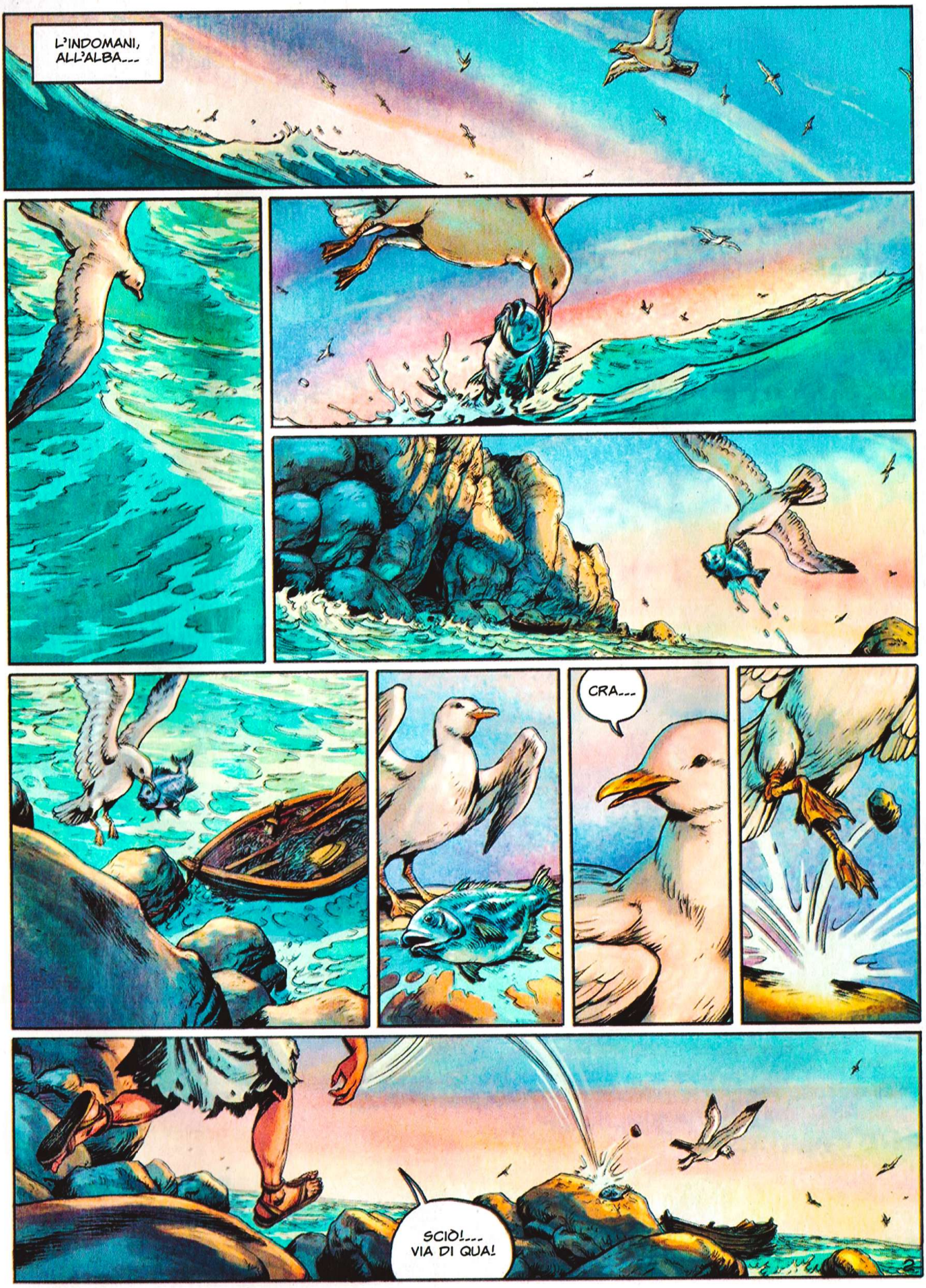
L'INDOMANI, ALL'ALBA...
CRA...
SCIÒ!... VIA DI QUA!

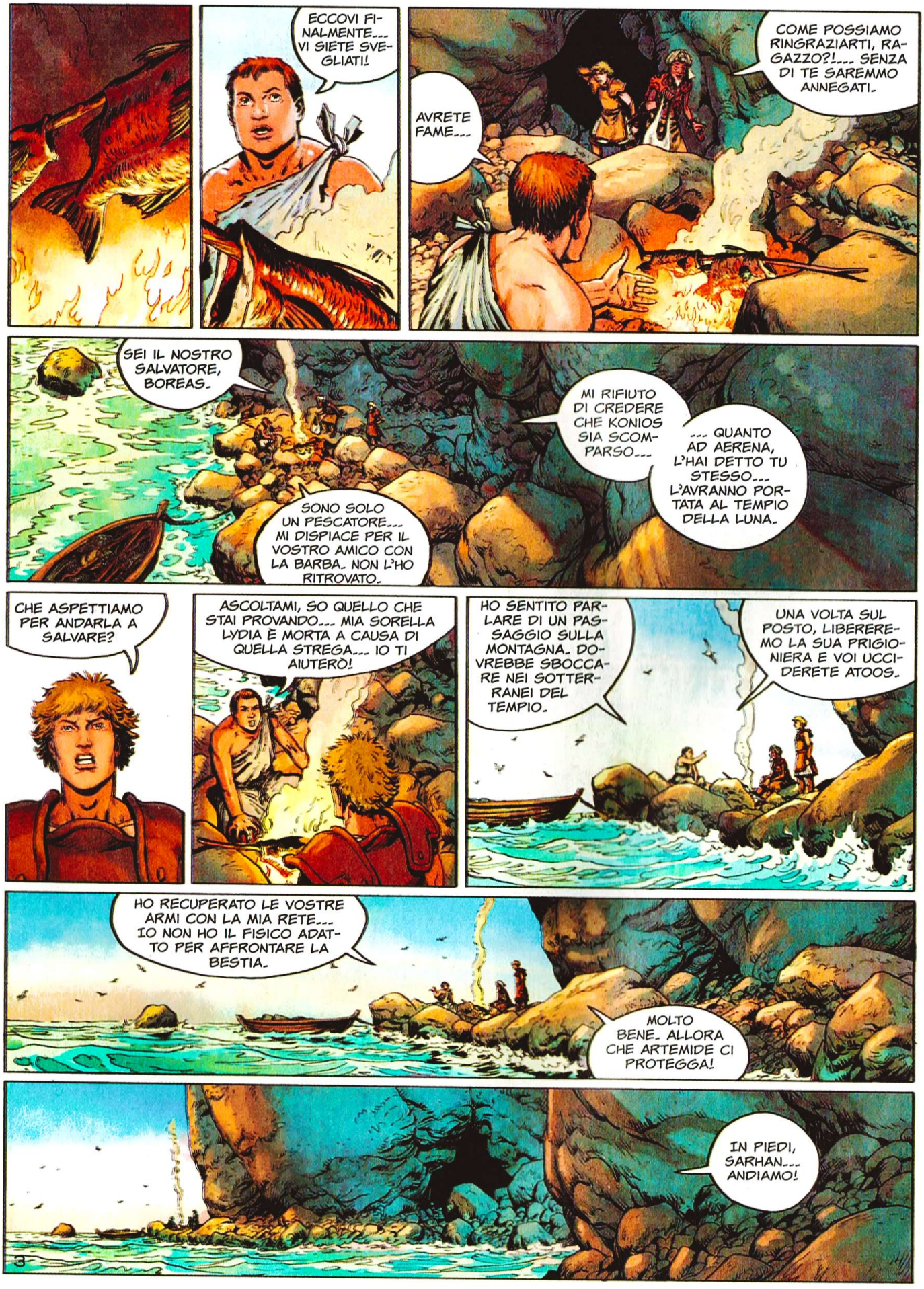
ECCOVI FINALMENTE... VI SIETE SVEGLIATI!
AVRETE FAME...
COME POSSIAMO RINGRAZIARTI, RAGAZZO?!... SENZA DI TE SAREMMO ANNEGATI.
SEI IL NOSTRO SALVATORE, BOREAS.
SONO SOLO UN PESCATORE... MI DISPIACE PER IL VOSTRO AMICO CON LA BARBA. NON L'HO RITROVATO.
MI RIFIUTO DI CREDERE CHE KONIOS SIA SCOMPARSO...
... QUANTO AD AERENA, L'HAI DETTO TU STESSO... L'AVRANNO PORTATA AL TEMPIO DELLA LUNA.
CHE ASPETTIAMO PER ANDARLA A SALVARE?
ASCOLTAMI, SO QUELLO CHE STAI PROVANDO... MIA SORELLA LYDIA È MORTA A CAUSA DI QUELLA STREGA... IO TI AIUTERÒ!
HO SENTITO PARLARE DI UN PASSAGGIO SULLA MONTAGNA. DOVREBBE SBOCCARE NEI SOTTERRANEI DEL TEMPIO.
UNA VOLTA SUL POSTO, LIBEREREMO LA SUA PRIGIONIERA E VOI UCCIDERETE ATOOS.
HO RECUPERATO LE VOSTRE ARMI CON LA MIA RETE... IO NON HO IL FISICO ADATTO PER AFFRONTARE LA BESTIA.
MOLTO BENE. ALLORA CHE ARTEMIDE CI PROTEGGA!
IN PIEDI, SARHAN... ANDIAMO!
3

INTANTO, AL TEMPIO...
NON TEMERE, PICCOLA MIA. LA CERIMONIA CHE TI HO RISERVATO STASERA SARÀ ALL'ALTEZZA DEL TUO RANGO, CREDIMI.
ESIGO DI ESSERE LIBERATA SUBITO! VI AVVERTO, MIO FRATELLO VERRÀ A LIBERARMI CON IL MAGO SARHAN...
AH... AH! VEDI QUESTE ARMI AI PIEDI DI ECATE, MIA CARA?
SONO QUELLE DEI TEMERARI CHE HANNO TENTATO DI UCCIDERMI. MA LA MIA MAGIA È PIÙ POTENTE DELL'ACCIAIO!
IO SOPRAVVIVO ALLE FERITE...
?!
AHI!
VOI SIETE PAZZA!
DOVEVO ASSICURARMENE. IL TUO SANGUE È PERFETTO. SEI PROPRIO VERGINE...
MI DISPIACEREBBE PERDERE UNA GIOVINEZZA COSÌ FATICOSAMENTE...
... CONQUISTATA.
4

QUANTO AL NOSTRO CARO SARHAN, CREDO CHE IL SUO TITOLO DI MAGO SIA UN PO' ECCESSIVO... LASCIA CHE TI RACCONTI UNA STORIA...
C'ERA UNA VOLTA UN RAGAZZO, FIGLIO DI UNA SCHIAVA NUBIANA.
IL COMPAGNO DI GIOCHI DI UNA PRINCIPESSA DAL SORRISO DI CRISTALLO, LA FAVORITA DEL GRAN VISIR SHAMSUDDIN.
UN GIORNO LA PRINCIPESSA SI AMMALÒ GRAVEMENTE. IL VISIR FECE VENIRE UN MAGO PERCHÉ LA CURASSE.
QUALCHE GIORNO DOPO LA RAGAZZA ERA GUARITA.
COME RICOMPENSA, IL MAGO CHIESE CHE GLI FOSSE AFFIDATO IL PICCOLO NUBIANO PERCHÉ LO SEGUISSE.
FU COSÌ CHE SARHAN LASCIÒ IL PALAZZO CON IL SUO NUOVO PADRONE.
GLI ANNI PASSAVANO E SARHAN VENNE INIZIATO AI SEGRETI DELLA MAGIA DEGLI DEI.
SODDISFATTO DEI SUOI PROGRESSI, IL SUO SIGNORE GLI PROMISE DI LIBERARLO E DI PROMUOVERLO AL RANGO DI DISCEPOLO.
INTANTO, LA PRINCIPESSA DAL SORRISO DI CRISTALLO ERA DIVENTATA TANTO BELLA QUANTO DETERMINATA.
SUO PADRE NON POTEVA RIFIUTARLE NIENTE, E OTTENNE DI AVERE LO STESSO INSEGNAMENTO DI SARHAN.
5

SARHAN AVEVA OCCHI SOLO PER LEI.
MALGRADO I TANTI CONSIGLI DI MODERAZIONE DEL MAESTRO, I DUE GIOVANI RAGAZZI ERANO RIVALI NELLE ARTI MAGICHE.
UNA SERA, TUTTAVIA, LE LORO SCHERMAGLIE EBBERO CONSEGUENZE TRAGICHE.
MENTRE IL MAESTRO ERA ASSENTE, LA PRINCIPESSA APRÌ UNA DELLE PERGAMENE PROIBITE, CONSACRATE A ECATE.
APPENA INIZIÒ A DECIFRARE UNO DEGLI INCANTESIMI...
... UNO SPIRITO MALEFICO USCÌ DALLA PERGAMENA E SI IMPOSSESSÒ DELLA RAGAZZA.
PER FORTUNA IL MAGO TORNÒ IN TEMPO...
... E RUPPE IL SORTILEGIO.
6

LA COLLERA DEL MAGO FU TERRIBILE. PER PROTEGGERE LA SUA AMICA, SARHAN AMMISE DI AVER CONVINTO LA PRINCIPESSA.
MA LEI ERA GIÀ CAMBIATA... IL SUO SORRISO DI CRISTALLO ERA SPARITO.

COSÌ IL MAGO FU OBBLIGATO A PUNIRE SEVERAMENTE IL SUO ALLIEVO.

LA NOTTE SEGUENTE, DELLE GRIDA DI TERRORE SVEGLIARONO L'OASI. UN VICINO AVEVA SCOPERTO IL CADAVERE DEL MAGO.

LA PERGAMENA PROIBITA ERA SPARITA.

IL GIOVANE SCHIAVO NUBIANO FU SUBITO ACCUSATO DELL'ASSASSINIO.

MA SARHAN AVEVA AVUTO LA PRONTEZZA DI SCAPPARE PER NON ESSERE LINCIATO.
7

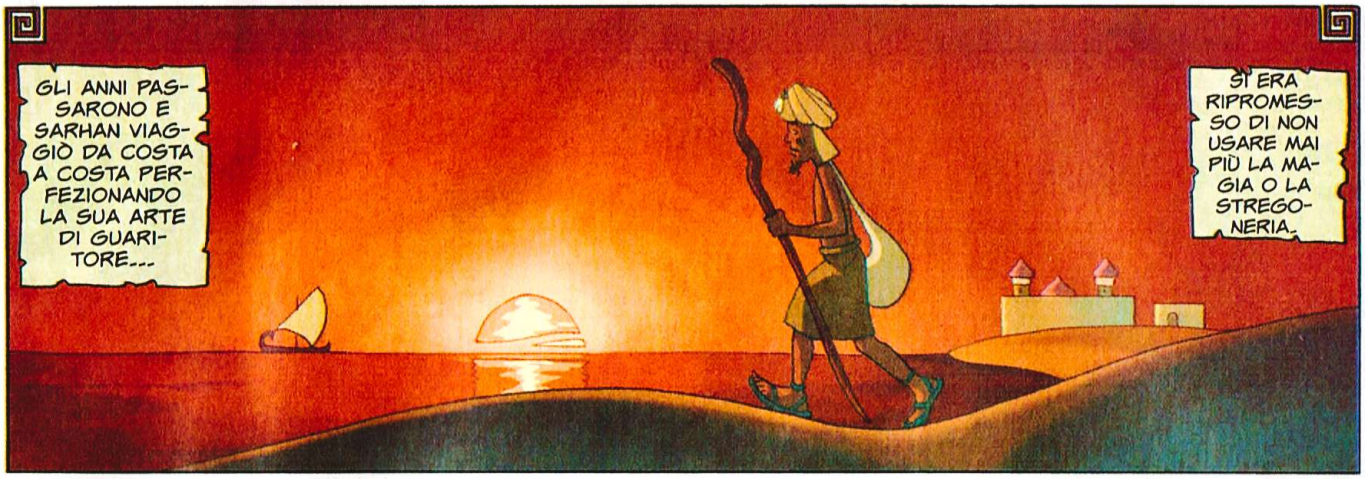
GLI ANNI PASSARONO E SARHAN VIAGGIÒ DA COSTA A COSTA PERFEZIONANDO LA SUA ARTE DI GUARITORE...
SI ERA RIPROMESSO DI NON USARE MAI PIÙ LA MAGIA O LA STREGONERIA.

DURANTE UNA DELLE TRAVERSATE, LA SUA NAVE FU ASSALITA DA BOLOS IL GUERCIO E I SUOI PIRATI...
... CHE LO OBBLIGARONO A RESTARE CON LORO PERCHÉ CURASSE LE LORO FERITE.

UN GIORNO, TUTTAVIA, IL DESTINO GLI FU FAVOREVOLE E GLI OFFRÌ UNA NUOVA OPPORTUNITÀ.

COSÌ SARHAN CONTINUÒ A VIAGGIARE CONSACRANDOSI A CURARE I MALATI...

... IL SUO GIROVAGARE LO PORTÒ AL REGNO DI ANKINOE DOVE RE FARSTAL LO PRESE AL SUO SERVIZIO.

E GLI AFFIDÒ I SUOI DUE BAMBINI, GOLIAS E AERENA.

ECCO. IL RESTO LO CONOSCI QUANTO ME, GOLIAS.

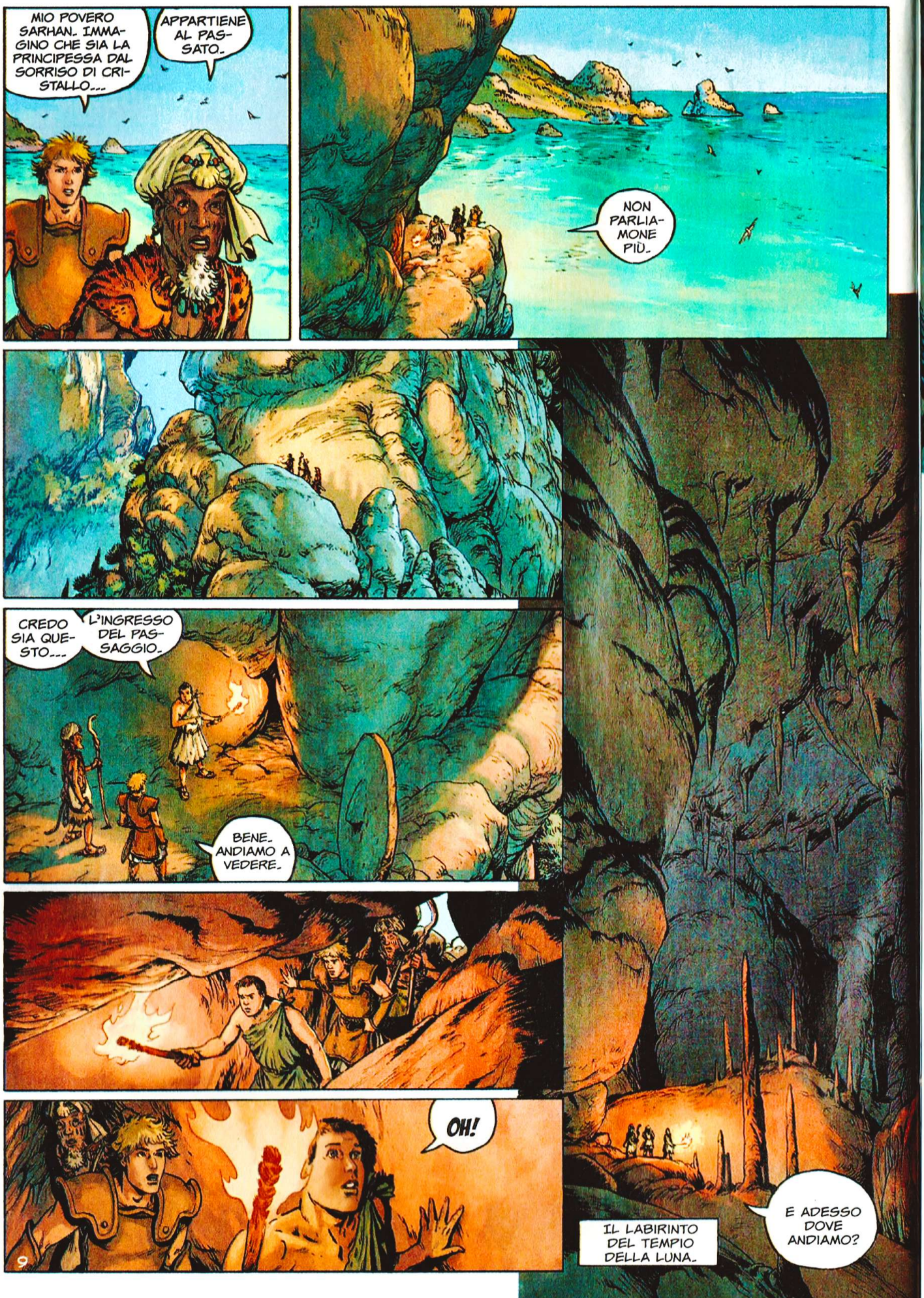
MIO POVERO SARHAN. IMMAGINO CHE SIA LA PRINCIPESSA DAL SORRISO DI CRISTALLO...
APPARTIENE AL PASSATO.
NON PARLIAMONE PIÙ.
CREDO SIA QUESTO...
L'INGRESSO DEL PASSAGGIO.
BENE. ANDIAMO A VEDERE.
OH!
IL LABIRINTO DEL TEMPIO DELLA LUNA.
E ADESSO DOVE ANDIAMO?

NON LONTANO, AERENA ASPETTA...
... SOTTO BUONA GUARDIA.
KONIOS, SEI TU?
STAI... STAI BENE, AERENA?
ARTEMIDE SIA LODATA, KONIOS!... SEI VIVO!
CI È MANCATO POCO, MA SÌ. E POI NON DIMENTICARE... HO PROMESSO CHE AVREI VEGLIATO SU DI TE.
10

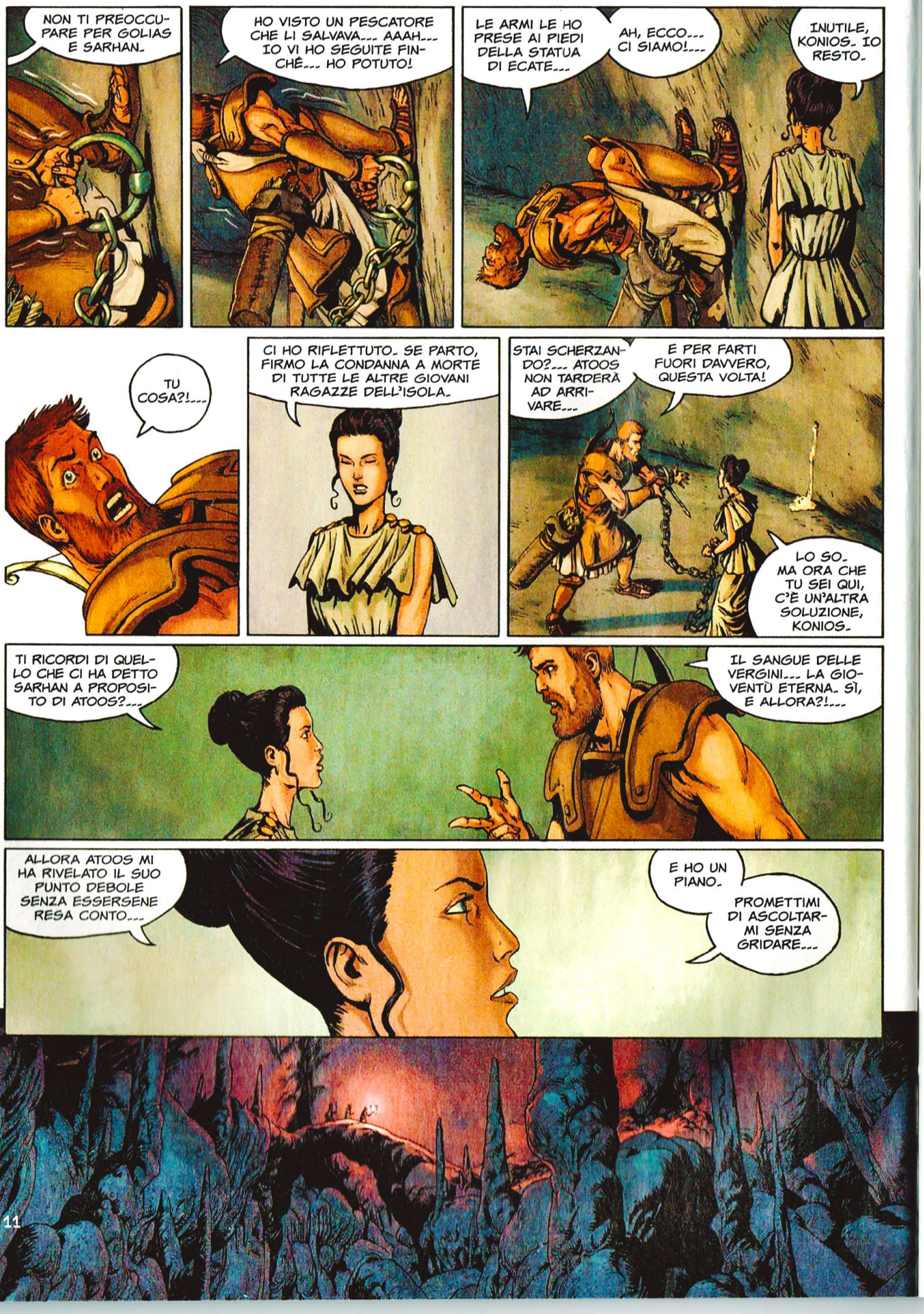
NON TI PREOCCUPARE PER GOLIAS E SARHAN.
HO VISTO UN PESCATORE CHE LI SALVAVA... AAAH... IO VI HO SEGUITE FINCHÉ... HO POTUTO!
LE ARMI LE HO PRESE AI PIEDI DELLA STATUA DI ECATE...
AH, ECCO... CI SIAMO!...
INUTILE, KONIOS. IO RESTO.
TU COSA?!...
CI HO RIFLETTUTO. SE PARTO, FIRMO LA CONDANNA A MORTE DI TUTTE LE ALTRE GIOVANI RAGAZZE DELL'ISOLA.
STAI SCHERZANDO?... ATOOS NON TARDERÀ AD ARRIVARE...
E PER FARTI FUORI DAVVERO, QUESTA VOLTA!
LO SO. MA ORA CHE TU SEI QUI, C'È UN'ALTRA SOLUZIONE, KONIOS.
TI RICORDI DI QUELLO CHE CI HA DETTO SARHAN A PROPOSITO DI ATOOS?...
IL SANGUE DELLE VERGINI... LA GIOVENTÙ ETERNA. SÌ, E ALLORA?!...
ALLORA ATOOS MI HA RIVELATO IL SUO PUNTO DEBOLE SENZA ESSERSENE RESA CONTO...
E HO UN PIANO.
PROMETTIMI DI ASCOLTARMI SENZA GRIDARE...

LASCIAMI!
MI RINGRAZIERAI QUANDO SAREMO LONTANI DA QUI! PER GLI DEI, SMETTILA DI DIMENARTI COME UNA BAMBINA!
IO SONO AERENA, PRINCIPESSA DI ANKINOE, FIGLIA DI RE FARSTAL!
TI ORDINO DI METTERMI GIÙ!
OH, DESOLATO, VOSTRA ALTEZZA... NON SONO CHE UN VOSTRO UMILE SERVITORE.
SMETTILA, KONIOS! NON SEI DIVERTENTE...
SAI... NON VOLEVO CHE LE COSE ANDASSERO COSÌ, AERENA...
IL TUO PIANO... QUI... ADESSO... È... COME DIRE?...
TUTTO FUORCHÉ UN CAPRICCIO, KONIOS.
ASCOLTA, ANCHE PER ME RAPPRESENTA UNA COSA IMPORTANTE, MA NON È COSÌ SEMPLICE... SOLO TU PUOI AIUTARMI. MI CAPISCI?...
IL SOLO CHE PUÒ PROVARE IL SUO VERO AMORE...
GRHUMPH...
12

INTANTO, NEL VENTRE DELLA MONTAGNA...
ANCORA NIENTE!... HO L'IMPRESSIONE DI GIRARE IN TONDO DA UN'ETERNITÀ.
DAMMI LA TORCIA, BOREAS. SENTO UNA CORRENTE D'ARIA...
QUI, DIETRO QUESTA FRANA... UN'USCITA!
ATTENTI A DOVE METTETE I PIEDI, SE NON VOLETE RITROVARVI NELL'ADE!
FERMI!
NON... NON SENTITE COME UNA VIBRAZIONE?
LÀ!
UN TERREMOTO?
SEMBREREBBERO PIUTTOSTO DEI PASSI... MOSTRUOSI...
CHE SI AVVICINANO!

LA BESTIA!
?!
!
ATTENTI, INDIETRO!
OUCH!
!
AAAH!
SCIVOLO!
NOOO!
AAAAH!
14

TIENI DURO!
LASCIAMI, GOLIAS!--- HAI ANCORA UNA POSSIBILITÀ DI SALVARTI!
SALVATI!
NON SE NE PARLA!
STUPIDO GIOVANE--- VUOI LASCIARMI?!
NON HAI CAPITO?--- LA TUA MAGIA! GUARDA, LA BESTIA È SULLA LINEA DI TIRO!
PRESTO!--- STA ARRIVANDO!
PER GLI DEI--- HAI RAGIONE!
CHIUDI GLI OCCHI!
A--- ATANAM-TOT-MANATA!
CHE SORGA IL FUOCO DI HELIOS!
15

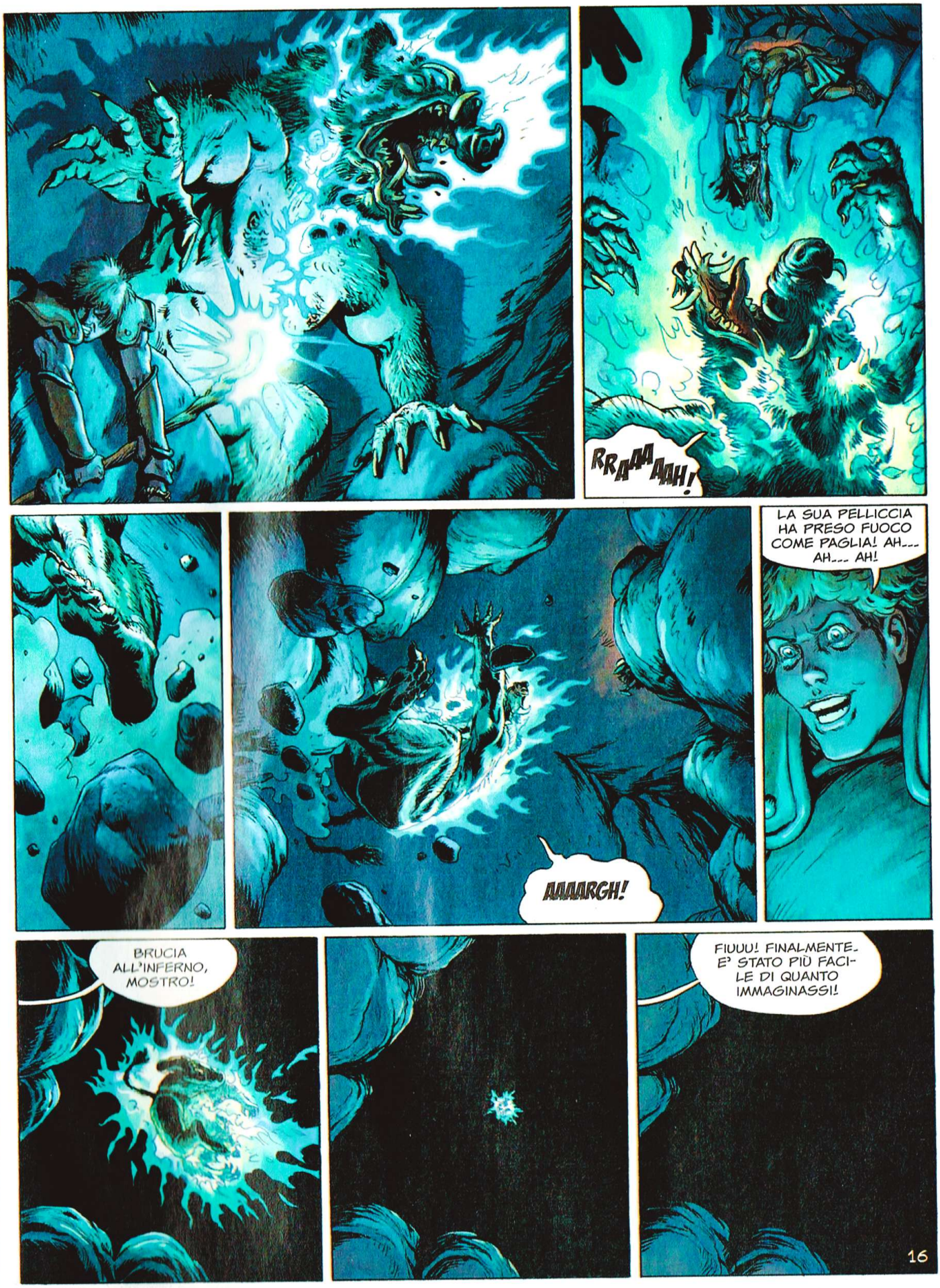
RRAAAAAH!
LA SUA PELLICCIA HA PRESO FUOCO COME PAGLIA! AH... AH... AH!
AAAARGH!
BRUCIA ALL'INFERNO, MOSTRO!
FIUUU! FINALMENTE. E' STATO PIÙ FACILE DI QUANTO IMMAGINASSI!
16

POVERO BOREAS... NON MERITAVA DI MORIRE IN UN MODO TANTO ORRIBILE...
E TU, GOLIAS... COME TI SENTI?
STRANO... È COME...
... COME SE UNA PARTE DI ME NON FOSSE PIÙ LA STESSA...
E' UNA MAGIA MOLTO POTENTE, RAGAZZO MIO... MEGLIO NON RESTARE IN CONTATTO CON LEI TROPPO A LUNGO...
GOLIAS, TU SEI ANCORA GIOVANE... GIURAMI CHE NON CERCHERAI MAI DI GOVERNARE LA MAGIA!
LÀ, DALL'ALTRA PARTE DELLA FRANA... CI SONO DEI MASSI CHE PORTANO VERSO L'ALTO.
SIAMO SOTTO IL TEMPIO!
17
GOLIAS!... MI ASCOLTI?
VUOI VENIRE O NO?!
HO UNA STREGA DA UCCIDERE, IO!

INTANTO...
SPERO DI NON ESSERTI MANCATA TROPPO, AERENA.
QUESTA SERA, QUANDO IL CARRO DI SELENE, LA DEA DELLA LUNA, SI ALZERÀ IN CIELO...
... CELEBREREMO L'INIZIO DEL TUO VIAGGIO CON ECATE VERSO IL PAESE DEI MORTI.
IO, INVECE... IO RESTERÒ GIOVANE PER L'ETERNITÀ! AH... AH... AH!
?!
I MIEI CANI?!...
COSA GLI HAI FATTO?
ATOOS...
... HO QUALCOSA CHE DEVO RESTITUIRTI.
QUESTO SANGUE...
LI HAI SGOZZATI?
INDOVINA!
?
A CHE GIOCO STAI GIOCANDO, RAZZA DI...?
HMM...
18

AH... AH... AH... AH!
?!
NON... NON È IL SANGUE DEI MIEI CANI...
CERTO. E' IL MIO!
IL TUO?! IMPOSSIBILE! NON LO RICONOSCO... È CAMBIATO...
PER ADE!... COME... COME HAI FATTO?
TU... NON SEI PIÙ VERGINE!
SÌ!... E SAI QUELLO CHE SIGNIFICA...
SEI TORNATA A ESSERE MORTALE!
NO!
MALEDETTA!
MI HAI GIOCATA!
MUORI!
19

FA MALE, VERO?!
?
NON LASCIAR-LA SCAPPARE, KONIOS!
PER GLI DEI!
N-NOOOO...
--- ECATE---
--- AIUTAMI!
COME TI SENTI, AERENA?
PERCHÉ NON LE CORRI DIETRO?
NON PREOCCU-PARTI--- VISTO COME L'HO FERI-TA, NON ANDRÀ LONTANO.
E' STATA UNA FOLLIA, MA AVEVI RAGIO-NE, MIA PRIN-CIPESSA.
IL TUO PIANO HA FUNZIONATO. ATOOS NON UCCIDERÀ PIÙ NESSUNO.
RESTA LA BESTIA, KONIOS.
LA BESTIA NON È PIÙ UN PROBLEMA! AH--- AH!
DI CHE PIANO STA-VATE PAR-LANDO?
GOLIAS?!
TU--- MI HAI--- ABBANDO-NATA--- SIGNORA---
20

TU... TU HAI OSATO, KONIOS?!... NON CI CREDO!
EHM... È CHE...
SONO STATA IO A CHIEDERGLIELO, GOLIAS. NON AVEVA SCELTA E...
E...?
... E NON LO RIMPIANGO.
MA LA SENTI, SARHAN?... MIA SORELLA È STATA CON QUESTO... QUESTO AHURI!
GOLIAS!
E SE IL VOSTRO PIANO NON AVESSE FUNZIONATO?
CI AVETE PENSATO?
HA AVUTO RAGIONE A TENTARE, GOLIAS. QUANDO ATOOS HA TOCCATO IL SUO SANGUE, CHE NON ERA PIÙ QUELLO DI UNA VERGINE, HA PERSO TUTTI I SUOI POTERI DI STREGA...
LA GIOVINEZZA, LA SUA INVULNERABILITÀ... ERA RISCHIOSO, MA CONOSCI LE DONNE E LA LORO CAPARBIETÀ...
EHM... A PROPOSITO... L'AHURI VA A VEDERE SE ATOOS È ANCORA NEI PARAGGI.
ASPETTA, AMICO MIO. TOCCA A SARHAN ANDARE...
?
VI RACCONTERÒ LA SUA STORIA...
21

SARHAN?... CHE IRONIA...
AH... AH! HO FATTO DI TUTTO PER CANCELLARTI DALLA MIA VITA... L'ASSASSINIO DEL NOSTRO MAESTRO... LA PERGAMENA RUBATA...
E OGGI... SEI TU CHE MI ACCOMPAGNI FINO ALLE PORTE DELL'ADE...
CHE NE È STATO DELLA PERGAMENA, ATOOS?
GUARDAMI... MUOIO VECCHIA... STERILE... INFESTATA DAI DEMONI...
PREGHERÒ PER TE, PRINCIPESSA.
AH... AH! NON SEI CAMBIATO... C'È SEMPRE STATA QUESTA SCINTILLA IN TE... QUESTA LUCE... COME PRIMA...
RICONOSCI QUESTO SPECCHIO, SARHAN?...
LO SPECCHIO DELLA VERITÀ!
NE ERO LA CUSTODE... PRENDILO, NON È PIÙ DEGNO DI RESTARE CON ECATE... A CAUSA DI LEI E DELLA MIA FOLLIA, SONO DIVENTATA UN...
... MOSTRO.
22

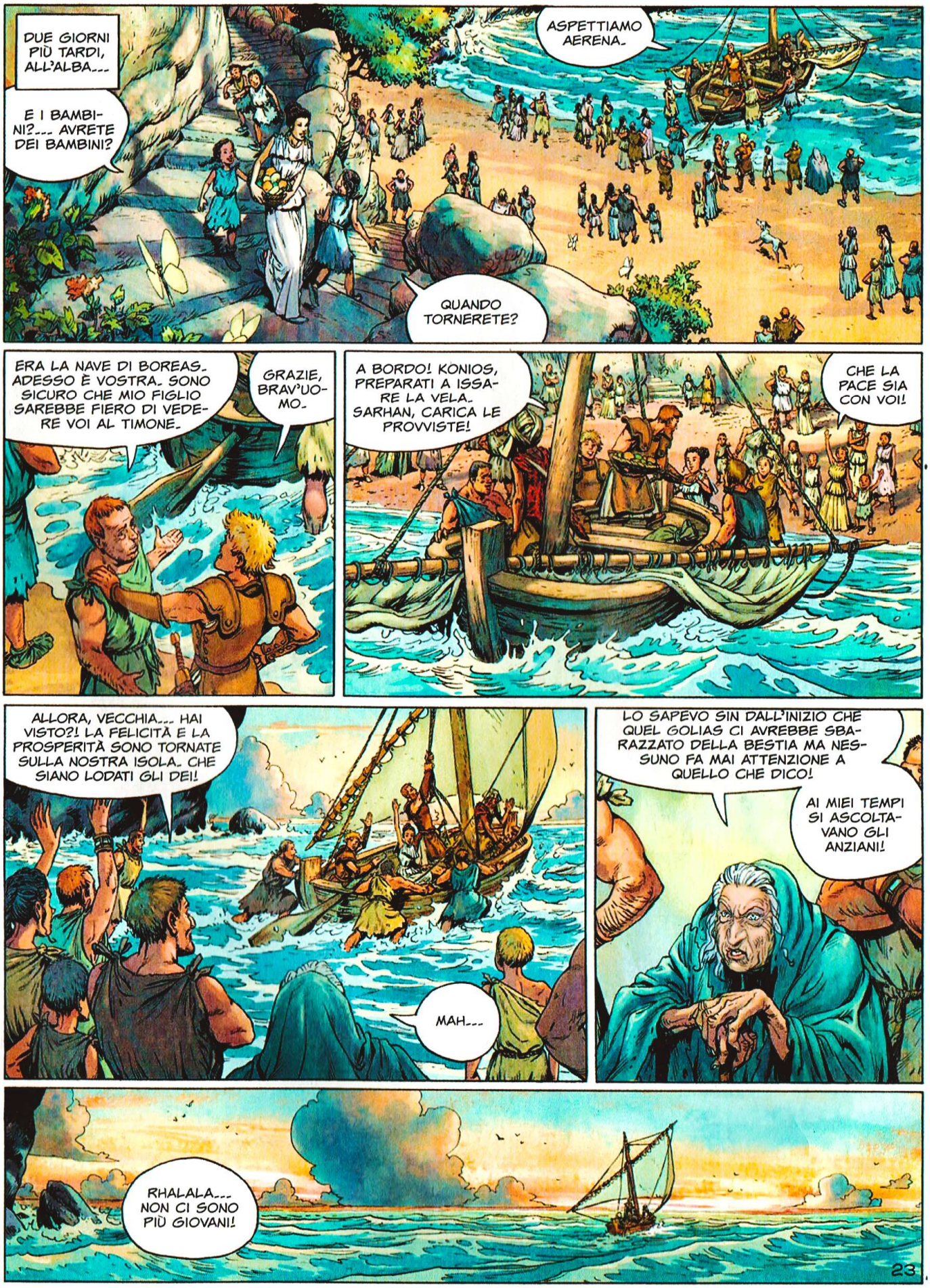
DUE GIORNI PIÙ TARDI, ALL'ALBA...
E I BAMBINI?... AVRETE DEI BAMBINI?
ASPETTIAMO AERENA.
QUANDO TORNERETE?
ERA LA NAVE DI BOREAS. ADESSO È VOSTRA. SONO SICURO CHE MIO FIGLIO SAREBBE FIERO DI VEDERE VOI AL TIMONE.
GRAZIE, BRAV'UOMO.
A BORDO! KONIOS, PREPARATI A ISSARE LA VELA. SARHAN, CARICA LE PROVVISTE!
CHE LA PACE SIA CON VOI!
ALLORA, VECCHIA... HAI VISTO?! LA FELICITÀ E LA PROSPERITÀ SONO TORNATE SULLA NOSTRA ISOLA. CHE SIANO LODATI GLI DEI!
MAH...
LO SAPEVO SIN DALL'INIZIO CHE QUEL GOLIAS CI AVREBBE SBARAZZATO DELLA BESTIA MA NESSUNO FA MAI ATTENZIONE A QUELLO CHE DICO!
AI MIEI TEMPI SI ASCOLTAVANO GLI ANZIANI!
RHALALA... NON CI SONO PIÙ GIOVANI!
23

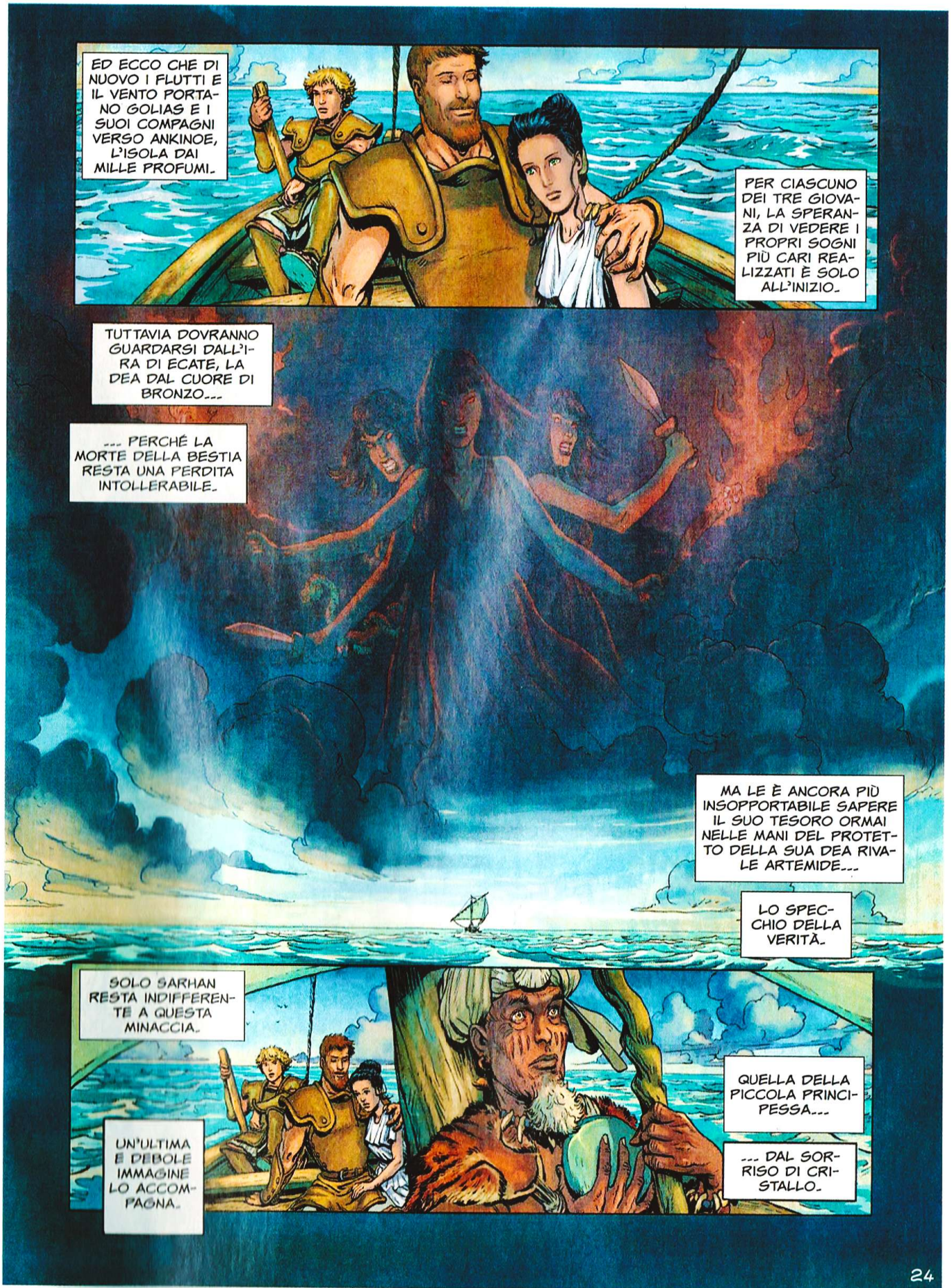

© Copyright Le Lombard (DARGAUD-LOMBARD S.A.) 2014 by Le Tendre & Lereculey - Per l'Italia: Editoriale Aurea 2014

FINE DELL'EPISODIO

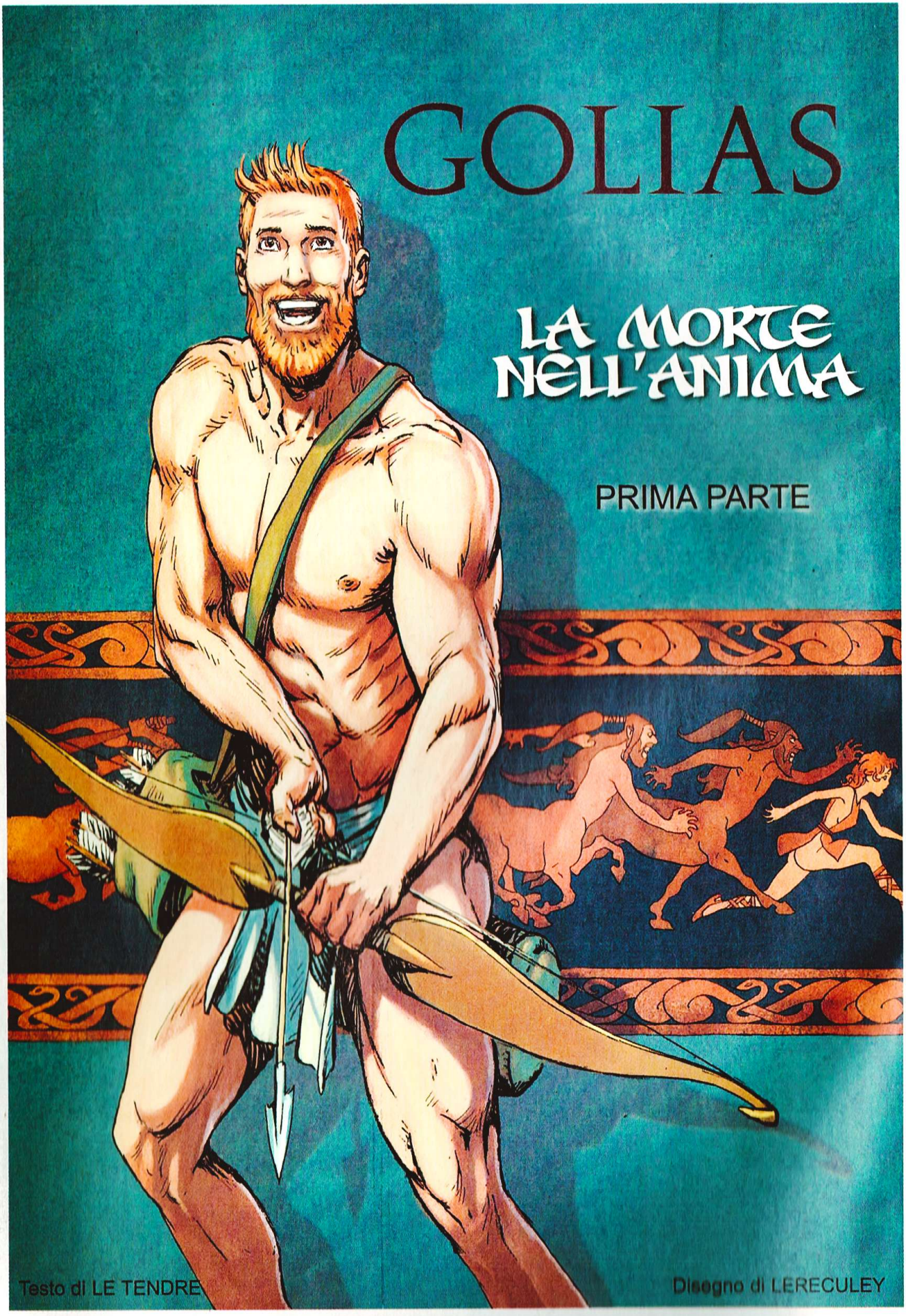
GOLIAS
LA MORTE NELL'ANIMA
PRIMA PARTE
Testo di LE TENDRE
Disegno di LERECULEY

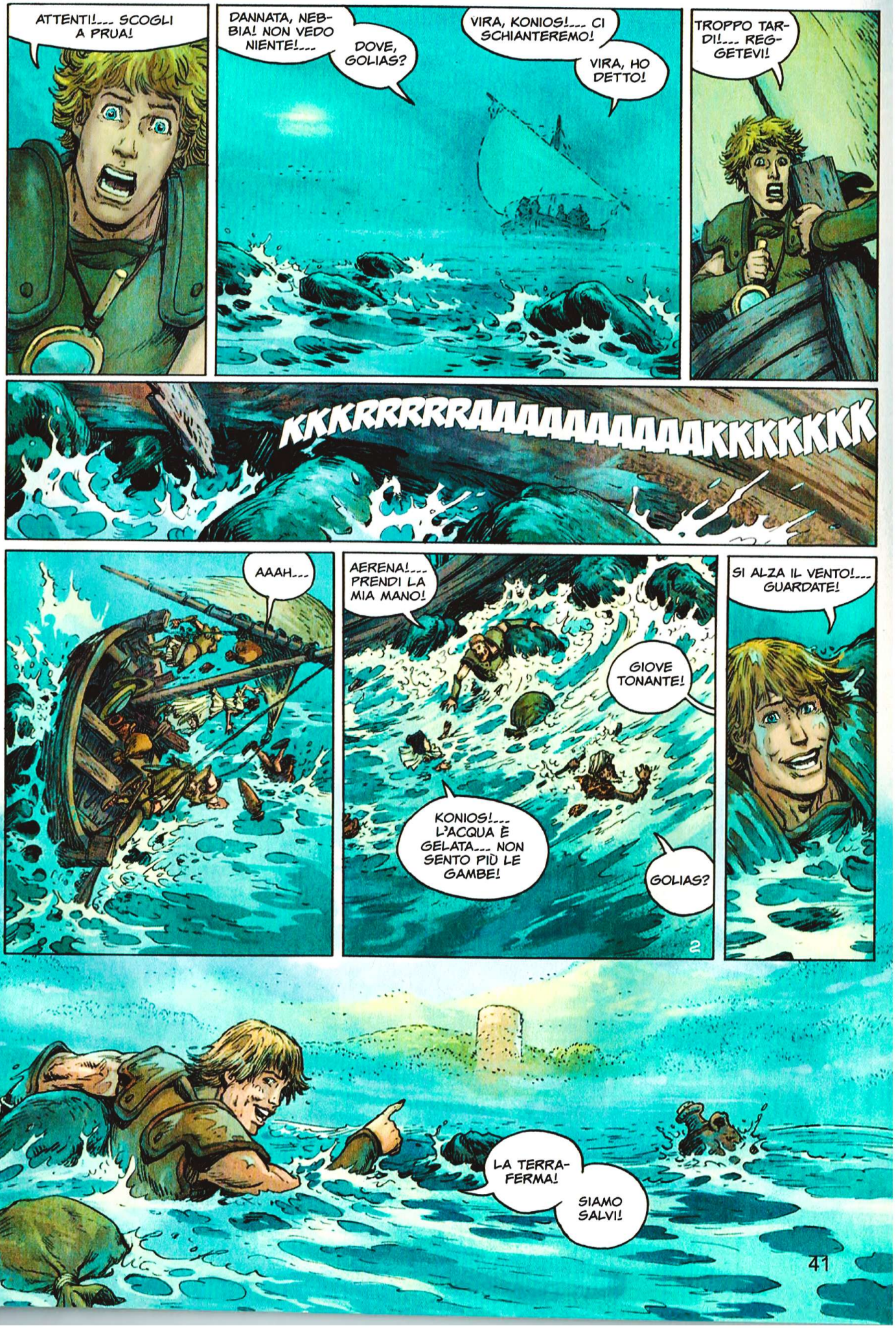
ATTENTI!___ SCOGLI A PRUA!
DANNATA, NEBBIA! NON VEDO NIENTE!___
DOVE, GOLIAS?
VIRA, KONIOS!___ CI SCHIANTEREMO!
VIRA, HO DETTO!
TROPPO TARDI!___ REGGETEVI!
KKKRRRRRRAAAAAAAAAAAAAKKKKKKK
AAAH___
AERENA!___ PRENDI LA MIA MANO!
GIOVE TONANTE!
KONIOS!___ L'ACQUA È GELATA___ NON SENTO PIÙ LE GAMBE!
GOLIAS?
2
SI ALZA IL VENTO!___ GUARDATE!
LA TERRAFERMA!
SIAMO SALVI!

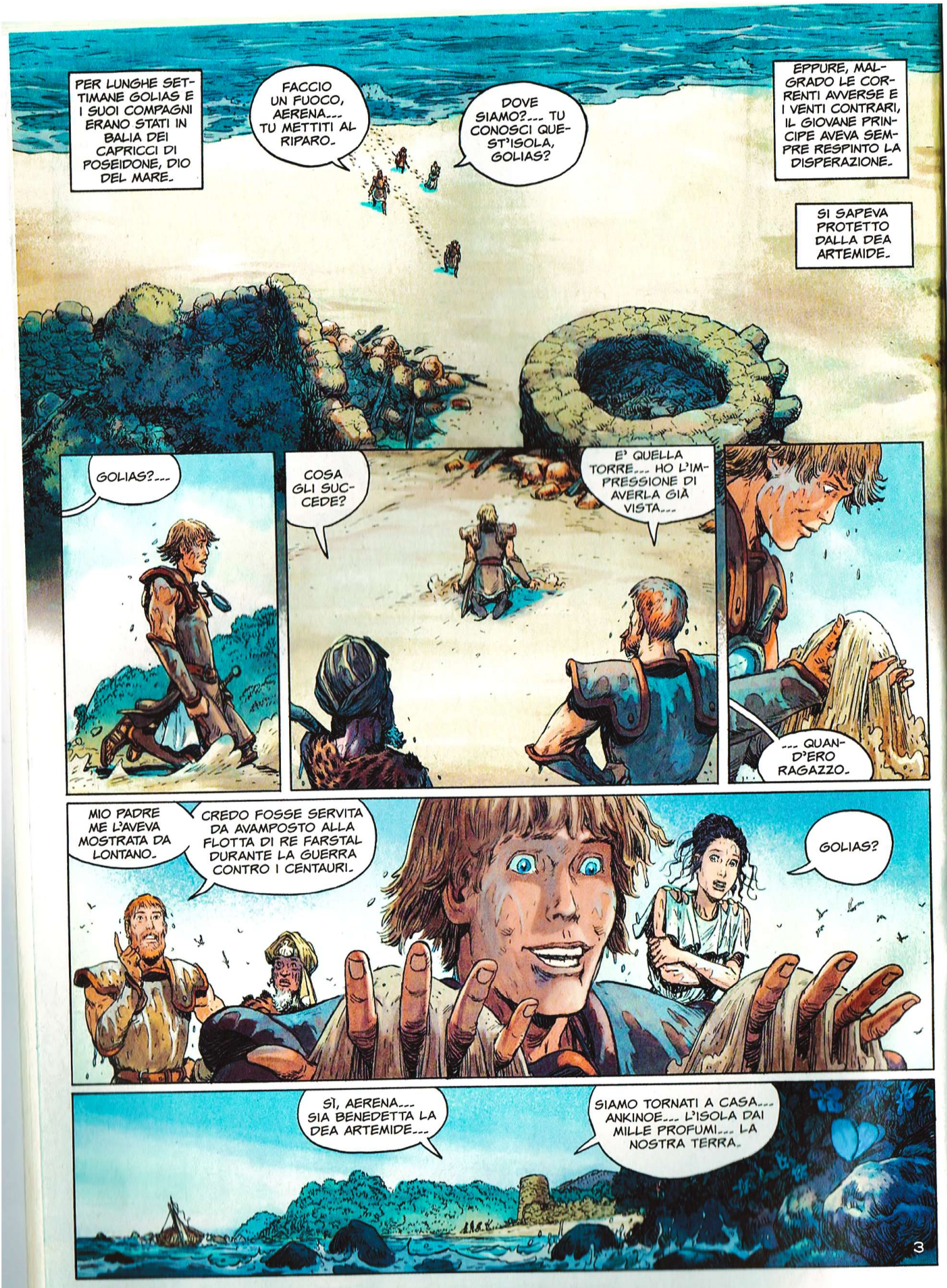
PER LUNGHE SETTIMANE GOLIAS E I SUOI COMPAGNI ERANO STATI IN BALIA DEI CAPRICCI DI POSEIDONE, DIO DEL MARE.
FACCIO UN FUOCO, AERENA... TU METTITI AL RIPARO.
DOVE SIAMO?... TU CONOSCI QUEST'ISOLA, GOLIAS?
EPPURE, MALGRADO LE CORRENTI AVVERSE E I VENTI CONTRARI, IL GIOVANE PRINCIPE AVEVA SEMPRE RESPINTO LA DISPERAZIONE.
SI SAPEVA PROTETTO DALLA DEA ARTEMIDE.
GOLIAS?...
COSA GLI SUCCEDE?
E' QUELLA TORRE... HO L'IMPRESSIONE DI AVERLA GIÀ VISTA...
... QUAND'ERO RAGAZZO.
MIO PADRE ME L'AVEVA MOSTRATA DA LONTANO.
CREDO FOSSE SERVITA DA AVAMPOSTO ALLA FLOTTA DI RE FARSTAL DURANTE LA GUERRA CONTRO I CENTAURI.
GOLIAS?
SÌ, AERENA... SIA BENEDETTA LA DEA ARTEMIDE...
SIAMO TORNATI A CASA... ANKINOE... L'ISOLA DAI MILLE PROFUMI... LA NOSTRA TERRA.
3

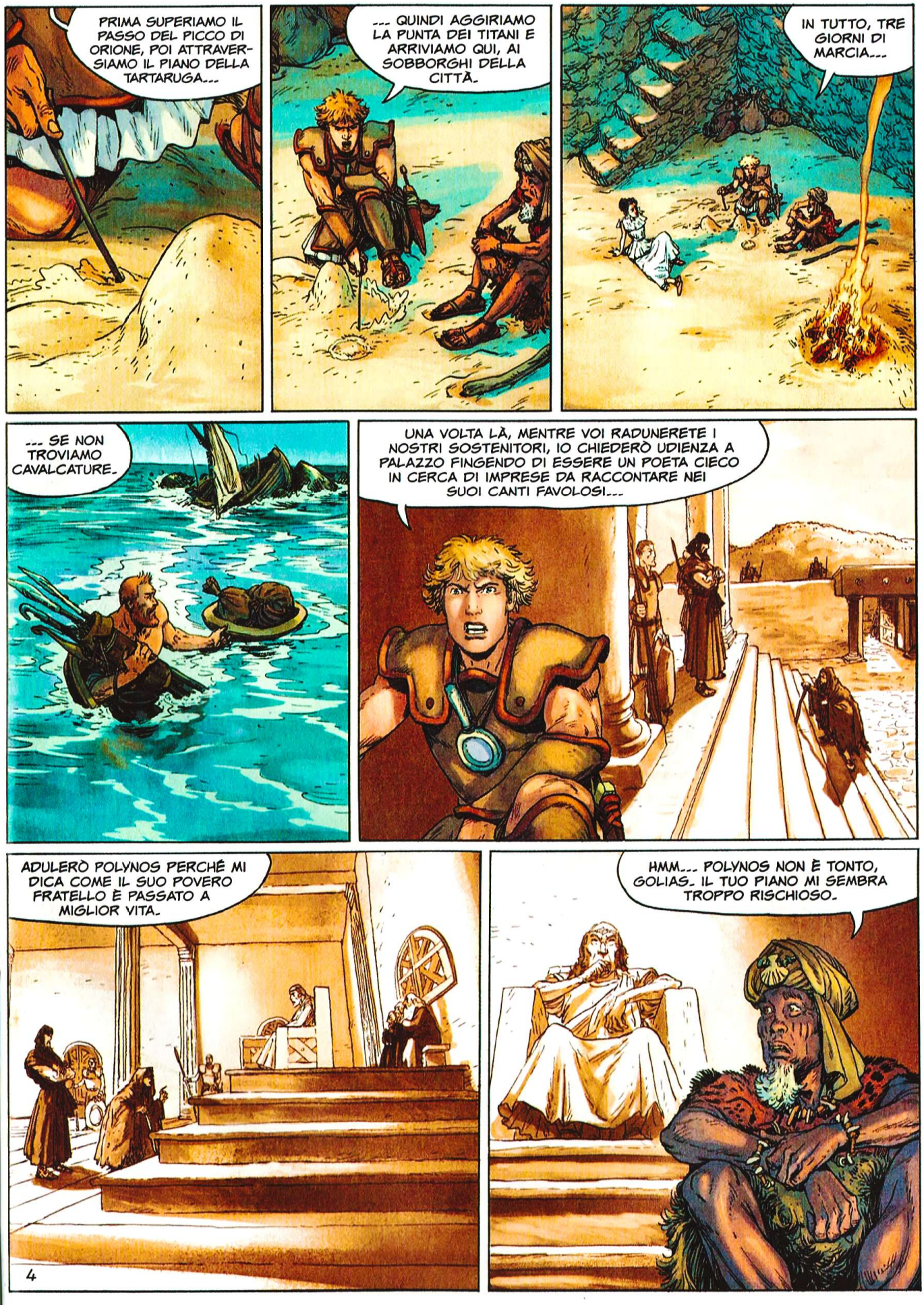
PRIMA SUPERIAMO IL PASSO DEL PICCO DI ORIONE, POI ATTRAVERSIAMO IL PIANO DELLA TARTARUGA...
... QUINDI AGGIRIAMO LA PUNTA DEI TITANI E ARRIVIAMO QUI, AI SOBBORGHI DELLA CITTÀ.
IN TUTTO, TRE GIORNI DI MARCIA...
... SE NON TROVIAMO CAVALCATURE.
UNA VOLTA LÀ, MENTRE VOI RADUNERETE I NOSTRI SOSTENITORI, IO CHIEDERÒ UDIENZA A PALAZZO FINGENDO DI ESSERE UN POETA CIECO IN CERCA DI IMPRESE DA RACCONTARE NEI SUOI CANTI FAVOLOSI...
ADULERÒ POLYNOS PERCHÉ MI DICA COME IL SUO POVERO FRATELLO È PASSATO A MIGLIOR VITA.
HMM... POLYNOS NON È TONTO, GOLIAS. IL TUO PIANO MI SEMBRA TROPPO RISCHIOSO.
4

HO CAPITO!... TU INTENDI CONFONDERE NOSTRO ZIO CON LO SPECCHIO DELLA VERITÀ.
ESATTO!... LO SPECCHIO SVELERÀ A TUTTI LA VERA NATURA DI POLYNOS.
QUELLA DI UN REGICIDA!
ALLORA LA MIA INNOCENZA RISPLENDERÀ E IO FARÒ ARRESTARE L'IMPOSTORE PERCHÉ SIA GIUDICATO COI SUOI COMPLICI E GIUSTIZIATO.
E SE CI FOSSE UNA RIBELLIONE?
POLYNOS HA DEI SEGUACI... CI HAI PENSATO?
IO FACCIO QUELLO CHE DEVO... PEGGIO PER LORO.
ANCHE SE TU RIUSCISSI, UN BAGNO DI SANGUE NON È MAI DI BUON AUSPICIO PER UN NUOVO RE. PENSACI.
SARHAN HA RAGIONE. AI TEMPI DELLA SUA GRANDEZZA, TUO PADRE HA SEMPRE PRIVILEGIATO IL DIALOGO.
?
IO NON SONO MIO PADRE!
TOCCA SOLO A TE SUPERARLO, GOLIAS, FIGLIO DI FARSTAL.
5
!
!!
?
LA DEA ARTEMIDE!

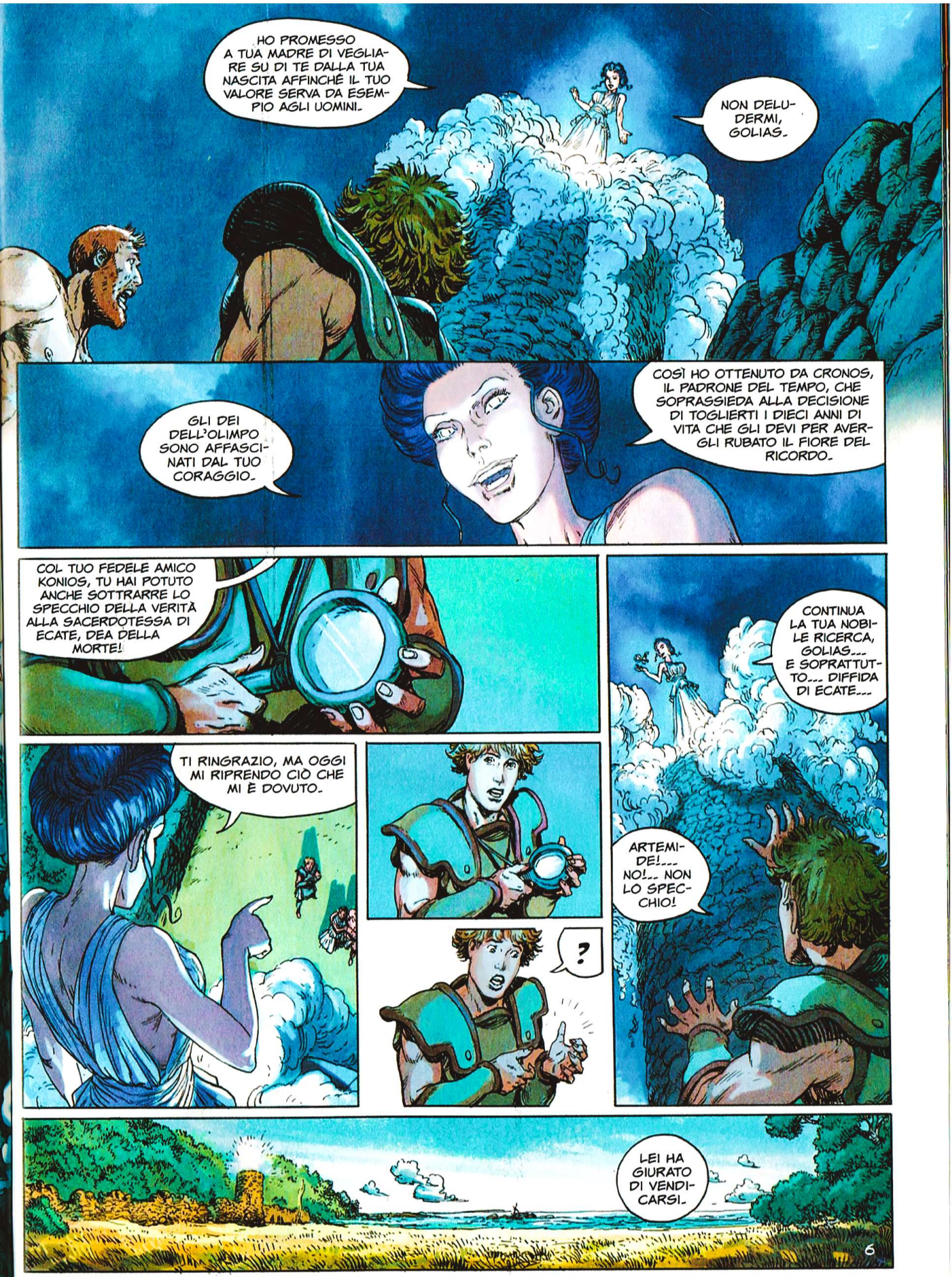
HO PROMESSO A TUA MADRE DI VEGLIARE SU DI TE DALLA TUA NASCITA AFFINCHÉ IL TUO VALORE SERVA DA ESEMPIO AGLI UOMINI.
NON DELUDERMI, GOLIAS.
GLI DEI DELL'OLIMPO SONO AFFASCINATI DAL TUO CORAGGIO.
COSÌ HO OTTENUTO DA CRONOS, IL PADRONE DEL TEMPO, CHE SOPRASSIEDA ALLA DECISIONE DI TOGLIERTI I DIECI ANNI DI VITA CHE GLI DEVI PER AVERGLI RUBATO IL FIORE DEL RICORDO.
COL TUO FEDELE AMICO KONIOS, TU HAI POTUTO ANCHE SOTTRARRE LO SPECCHIO DELLA VERITÀ ALLA SACERDOTESSA DI ECATE, DEA DELLA MORTE!
CONTINUA LA TUA NOBILE RICERCA, GOLIAS... E SOPRATTUTTO... DIFFIDA DI ECATE...
TI RINGRAZIO, MA OGGI MI RIPRENDO CIÒ CHE MI È DOVUTO.
?
ARTEMIDE!... NO!... NON LO SPECCHIO!
LEI HA GIURATO DI VENDICARSI.
6

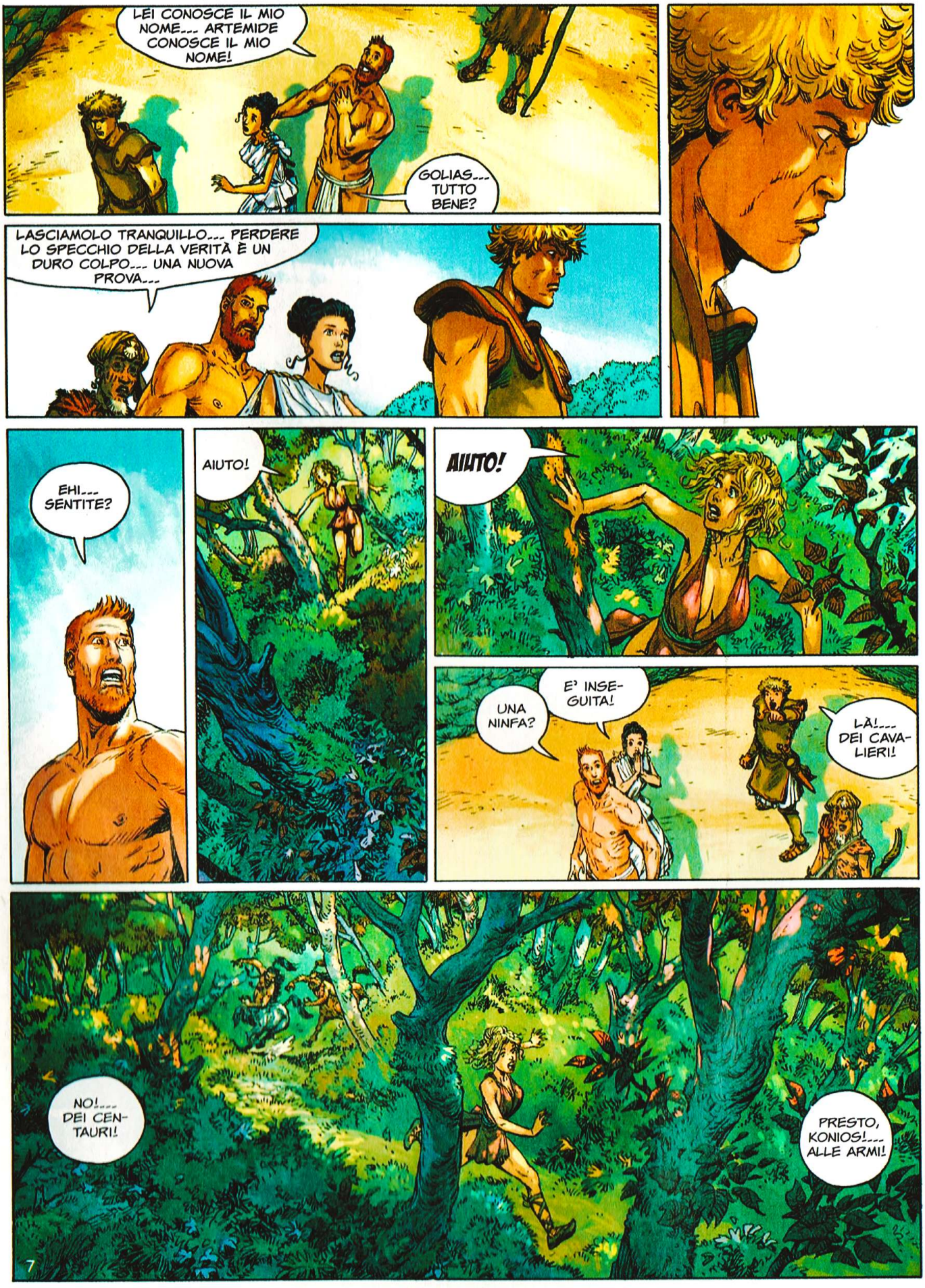
LEI CONOSCE IL MIO NOME... ARTEMIDE CONOSCE IL MIO NOME!
GOLIAS... TUTTO BENE?
LASCIAMOLO TRANQUILLO... PERDERE LO SPECCHIO DELLA VERITÀ È UN DURO COLPO... UNA NUOVA PROVA...
EHI... SENTITE?
AIUTO!
AIUTO!
UNA NINFA?
E' INSEGUITA!
LÀ!... DEI CAVALIERI!
NO!... DEI CENTAURI!
PRESTO, KONIOS!... ALLE ARMI!
7

AH... AH!... LA FEMMINA È PER KALLAS!
NO!... PER NYKOS... YAAH!
PER KALLAS!
KALLAS PAGHERÀ PER QUESTO!... YAAAH!
NYKOS L'HA VISTA PER PRIMO!... KALLAS GLIELA DIA!
AH... AH! NYKOS NON AVRÀ NIENTE!
DOBBIAMO FARE QUALCOSA PER QUELLA SVENTURATA!
CONTINUANO A MUOVERSI... RISCHIO DI COLPIRE LEI...
GOLIAS?
CHE GIOVE GUIDI IL MIO BRACCIO!
8

?!
UN DUE ZAMPE!
TU, DUE ZAMPE!... DI' IL TUO NOME PRIMA CHE NYKOS TI STRAPPI IL CUORE!
IO NON TI TEMO!
IO SONO IL RE DI ANKINOE!
RAAAH!
MIO PADRE ERA IL GRANDE RE FARSTAL, VINCITORE DELLA VOSTRA RAZZA MALEDETTA!
E IL MIO NOME È...
CHTOC
?
TCHOC

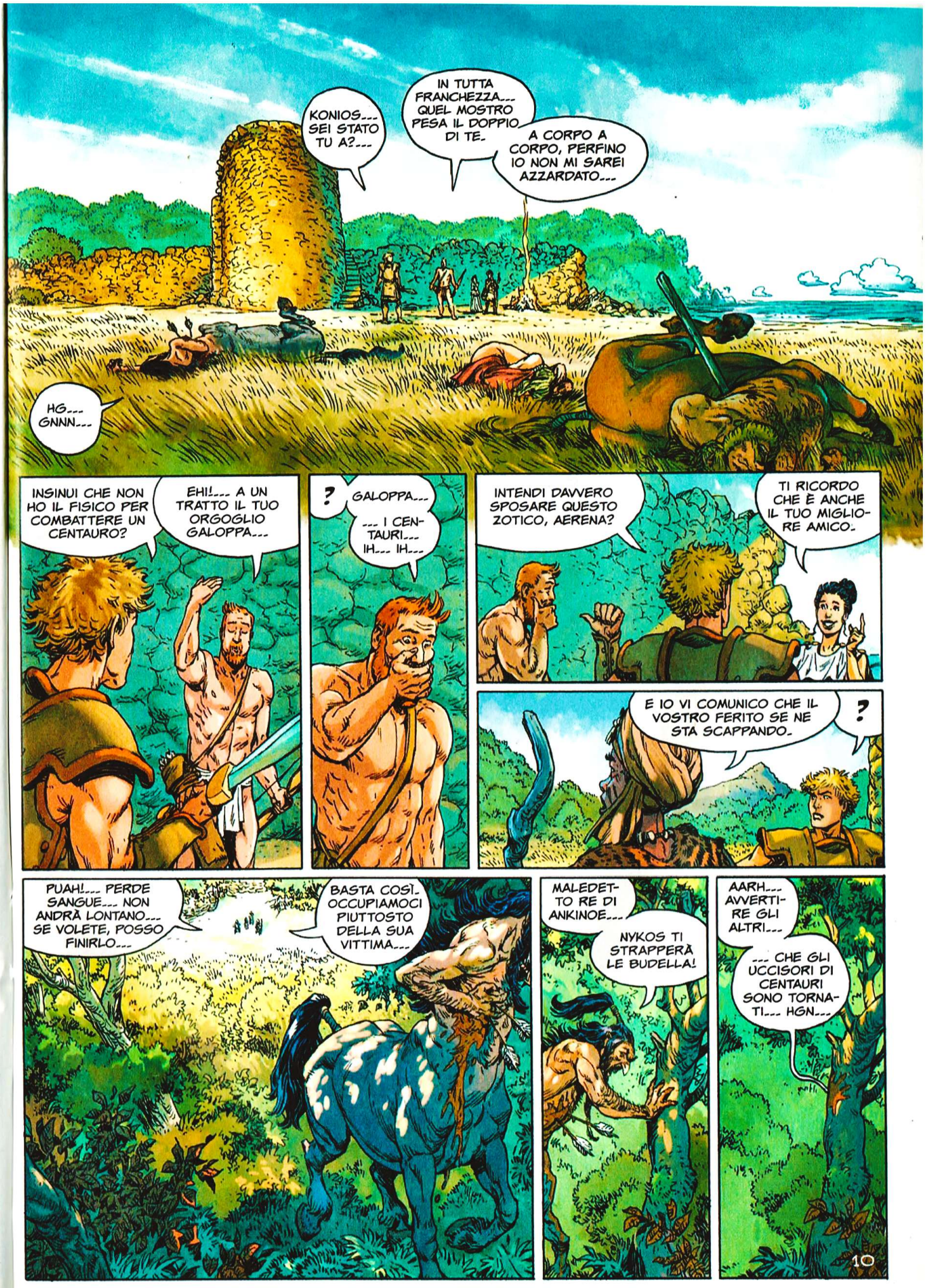
KONIOS... SEI STATO TU A?...
IN TUTTA FRANCHEZZA... QUEL MOSTRO PESA IL DOPPIO DI TE.
A CORPO A CORPO, PERFINO IO NON MI SAREI AZZARDATO...
HG... GNNN...
INSINUI CHE NON HO IL FISICO PER COMBATTERE UN CENTAURO?
EHI!... A UN TRATTO IL TUO ORGOGLIO GALOPPA...
?
GALOPPA...
... I CENTAURI... IH... IH...
INTENDI DAVVERO SPOSARE QUESTO ZOTICO, AERENA?
TI RICORDO CHE È ANCHE IL TUO MIGLIORE AMICO.
E IO VI COMUNICO CHE IL VOSTRO FERITO SE NE STA SCAPPANDO.
?
PUAH!... PERDE SANGUE... NON ANDRÀ LONTANO... SE VOLETE, POSSO FINIRLO...
BASTA COSÌ. OCCUPIAMOCI PIUTTOSTO DELLA SUA VITTIMA...
MALEDETTO RE DI ANKINOE...
NYKOS TI STRAPPERÀ LE BUDELLA!
AARH... AVVERTIRE GLI ALTRI...
... CHE GLI UCCISORI DI CENTAURI SONO TORNATI... HGN...
10

NON È UNA NINFA... E' UNA MORTALE COME NOI.
E PIUTTOSTO BELLA...
KONIOS!
AH... RIPRENDE I SENSI...
NON SEMBRA AVER NIENTE DI ROTTO. MA LE PREPARERÒ UNA POZIONE PER RIMETTERLA IN PIEDI.
LASCIATEMELA PRIMA INTERROGARE.
EHM... NON TEMERE... CON NOI SEI AL SICURO... COME TI CHIAMI?
11
VERSALIS.
IO SONO VERSALIS.

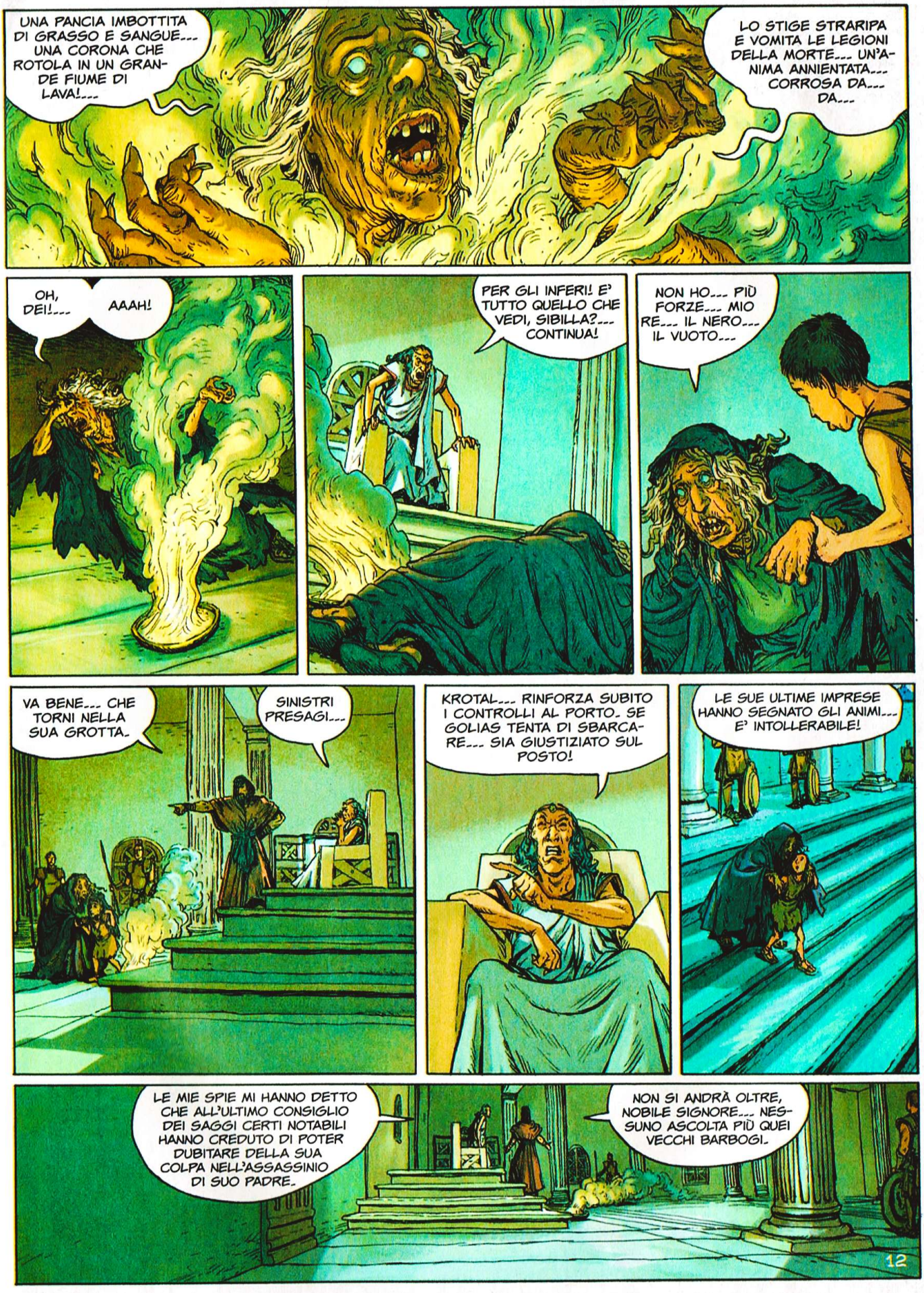
UNA PANCIA IMBOTTITA DI GRASSO E SANGUE... UNA CORONA CHE ROTOLA IN UN GRANDE FIUME DI LAVA!...
LO STIGE STRARIPA E VOMITA LE LEGIONI DELLA MORTE... UN'ANIMA ANNIENTATA... CORROSA DA... DA...
OH, DEI!...
AAAH!
PER GLI INFERI! E' TUTTO QUELLO CHE VEDI, SIBILLA?... CONTINUA!
NON HO... PIÙ FORZE... MIO RE... IL NERO... IL VUOTO...
VA BENE... CHE TORNI NELLA SUA GROTTA.
SINISTRI PRESAGI...
KROTAL... RINFORZA SUBITO I CONTROLLI AL PORTO. SE GOLIAS TENTA DI SBARCARE... SIA GIUSTIZIATO SUL POSTO!
LE SUE ULTIME IMPRESE HANNO SEGNATO GLI ANIMI... E' INTOLLERABILE!
LE MIE SPIE MI HANNO DETTO CHE ALL'ULTIMO CONSIGLIO DEI SAGGI CERTI NOTABILI HANNO CREDUTO DI POTER DUBITARE DELLA SUA COLPA NELL'ASSASSINIO DI SUO PADRE.
NON SI ANDRÀ OLTRE, NOBILE SIGNORE... NESSUNO ASCOLTA PIÙ QUEI VECCHI BARBOGI.
12

E COMUNQUE, NON AVETE DI CHE PREOCCUPARVI, FINCHÉ IL POPOLO VI TEME.
HAI RAGIONE, MIO FEDELE KROTAL.
MILLE VOLTE RAGIONE.
E LA SVENTURA SI ABBATTERÀ SU CHIUNQUE OSI CONTESTARE LA MIA LEGITTIMITÀ!
PERCHÉ IO SONO E RESTERÒ IL SOLO... UNICO... RE DI ANKINOE!

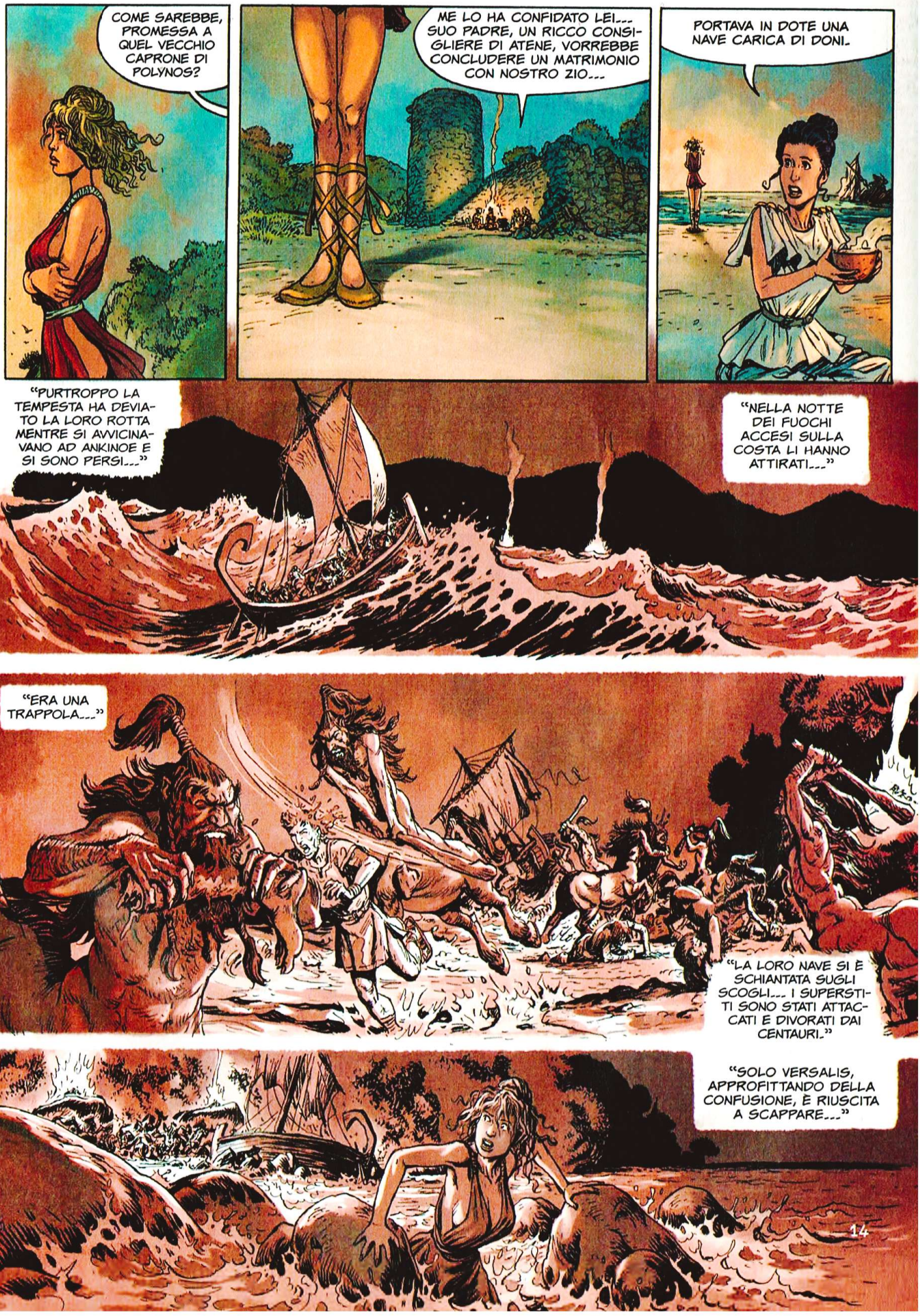
COME SAREBBE, PROMESSA A QUEL VECCHIO CAPRONE DI POLYNOS?
ME LO HA CONFIDATO LEI... SUO PADRE, UN RICCO CONSIGLIERE DI ATENE, VORREBBE CONCLUDERE UN MATRIMONIO CON NOSTRO ZIO...
PORTAVA IN DOTE UNA NAVE CARICA DI DONI.
"PURTROPPO LA TEMPESTA HA DEVIATO LA LORO ROTTA MENTRE SI AVVICINAVANO AD ANKINOE E SI SONO PERSI..."
"NELLA NOTTE DEI FUOCHI ACCESI SULLA COSTA LI HANNO ATTIRATI..."
"ERA UNA TRAPPOLA..."
"LA LORO NAVE SI È SCHIANTATA SUGLI SCOGLI... I SUPERSTITI SONO STATI ATTACCATI E DIVORATI DAI CENTAURI."
"SOLO VERSALIS, APPROFITTANDO DELLA CONFUSIONE, È RIUSCITA A SCAPPARE..."

LEI HA VAGATO TUTTA LA NOTTE NELLA FORESTA FINO AL MOMENTO IN CUI QUEI DUE CENTAURI L'HANNO AVVISTATA... VOLEVANO ABUSARE DI LEI.
POVERA FANCIULLA... CHE TERRIBILI PROVE.
SÌ... MALEDETTE BESTIE SELVAGGE.
GIOVE TONANTE!... DOBBIAMO IMPEDIRE IL MATRIMONIO!
QUESTO CI RIPORTA A POLYNOS... COME CONTI DI FARE, ADESSO, SENZA LO SPECCHIO DELLA VERITÀ?
LO VEDREMO PIÙ TARDI. VADO AD AVVERTIRE VERSALIS CHE PARTIAMO.
DI GIÀ?
GOLIAS HA RAGIONE... SIAMO AL CONFINE DEL TERRITORIO DEI CENTAURI... MEGLIO NON FERMARCI TROPPO...
15
VERSALIS... EHM... IO...
SONO PRONTA, PRINCIPE.

© Copyright Le Lombard (DARGAUD-LOMBARD S.A.) 2015 by Le Tendre - Lereculey - Per l'Italia: Editoriale Aurea 2016

continua...

N. 2132

GOLIAS

LA MORTE NELL'ANIMA

SECONDA PARTE

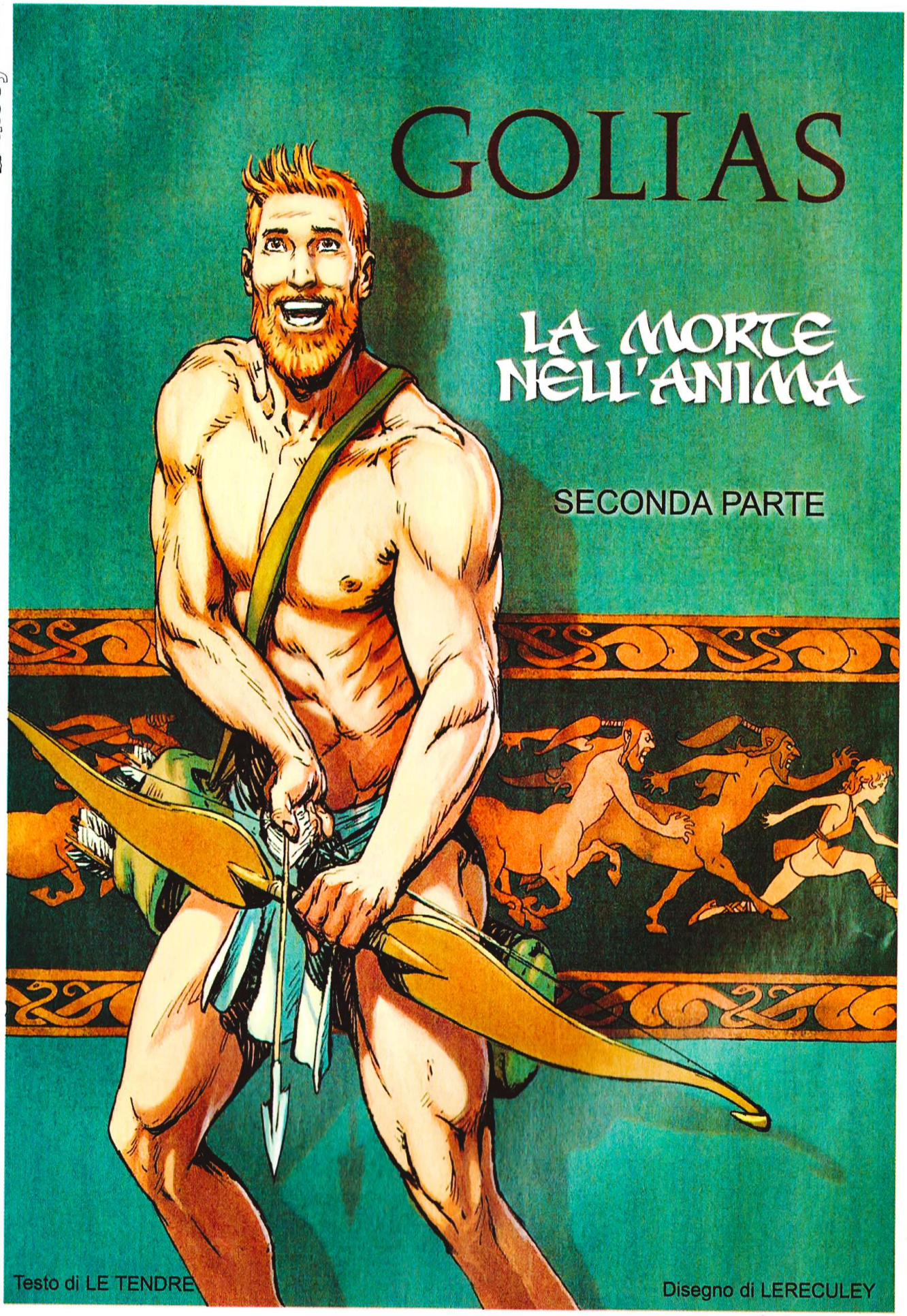

Testo di LE TENDRE

Disegno di LERECULEY

58

E PRESTO...
CHE CYANUS PARLI!
DEI DUE ZAMPE HANNO INFRANTO LA TREGUA!... HANNO VILMENTE ATTACCATO I NOSTRI GIOVANI FRATELLI AI PIEDI DELLA TORRE AUSTRALE...
A MORTE I DUE ZAMPE!
VENDETTA!
CENTAURI!... RICORDATE LA BATTAGLIA DEL PIANO DELLA TARTARUGA!
I DUE ZAMPE HANNO VINTO PER IL TRADIMENTO DEI FRATELLI E DEI PADRI DEI CENTAURI... E LI HANNO CONDANNATI A VIVERE SOTTOMESSI.
E IL DUE ZAMPE CHE HA UCCISO KALLAS E NYKOS NON È UNO QUALSIASI...
E' IL RE DI ANKINOE IN PERSONA!... IL RE!
MORTE AI DUE ZAMPE!
MORTE AL RE!
LA TREGUA È ROTTA!
TUTTI ALLA TORRE AUSTRALE!
SANGUE!... YAHHH!
UCCIDIAMOLI!
2

CHE SATOS SI AVVICINI!
SATOS SAPEVA CHE C'ERA UNA FEMMINA DI *DUE ZAMPE* TRA I NAUFRAGHI?
NO. MA KALLAS E NYKOS NON AMAVANO DIVIDERE IL BOTTINO.
CYANUS CONTA SU SATOS... VUOLE QUELLA FEMMINA VIVA... ... E SUL SUO GIACIGLIO... AH... AH!
IL PASSO DEL PICCO DI ORIONE...
TUTTO BENE, VERSALIS?... NON SEI TROPPO STANCA?
IO ODIO QUEI MOSTRI, GOLIAS... A CAUSA LORO NON HO POTUTO DARE DEGNA SEPOLTURA A MIO PADRE.
3

HMM... DOBBIAMO CAMBIARE RIVA...
LA TUA MANO, AERENA...
DIMMI, GOLIAS... E' VERO CHE SEI PROTETTO DA ARTEMIDE?
PARREBBE DI SÌ.
E' UNA LUNGA STORIA.
AH! VERSALIS!?
ME LE RACCONTERAI?
EHM... COSA?
LE TUE IMPRESE.
EHI, EROE... C'È ANCORA STRADA DA FARE... NON È IL MOMENTO DI TUBARE... AH... AH... AH!
4

A FINE GIORNATA...
LAGGIÙ... UNA FATTORIA!
AERENA... VERSALIS... FINALMENTE POTRETE RINFRESCARVI...
DOBBIAMO ESSERE PRUDENTI, GOLIAS...
ATTENTI... SARÀ MEGLIO FARCI PASSARE PER SEMPLICI VIANDANTI...
GLI DEI TI PROTEGGANO, DONNA...
VENIAMO IN PACE, ALLA RICERCA DI UN PO' DI CIBO E DI UN TETTO PER LA NOTTE.
LA MIA CASA È LA TUA, NOBILE GOLIAS.
5

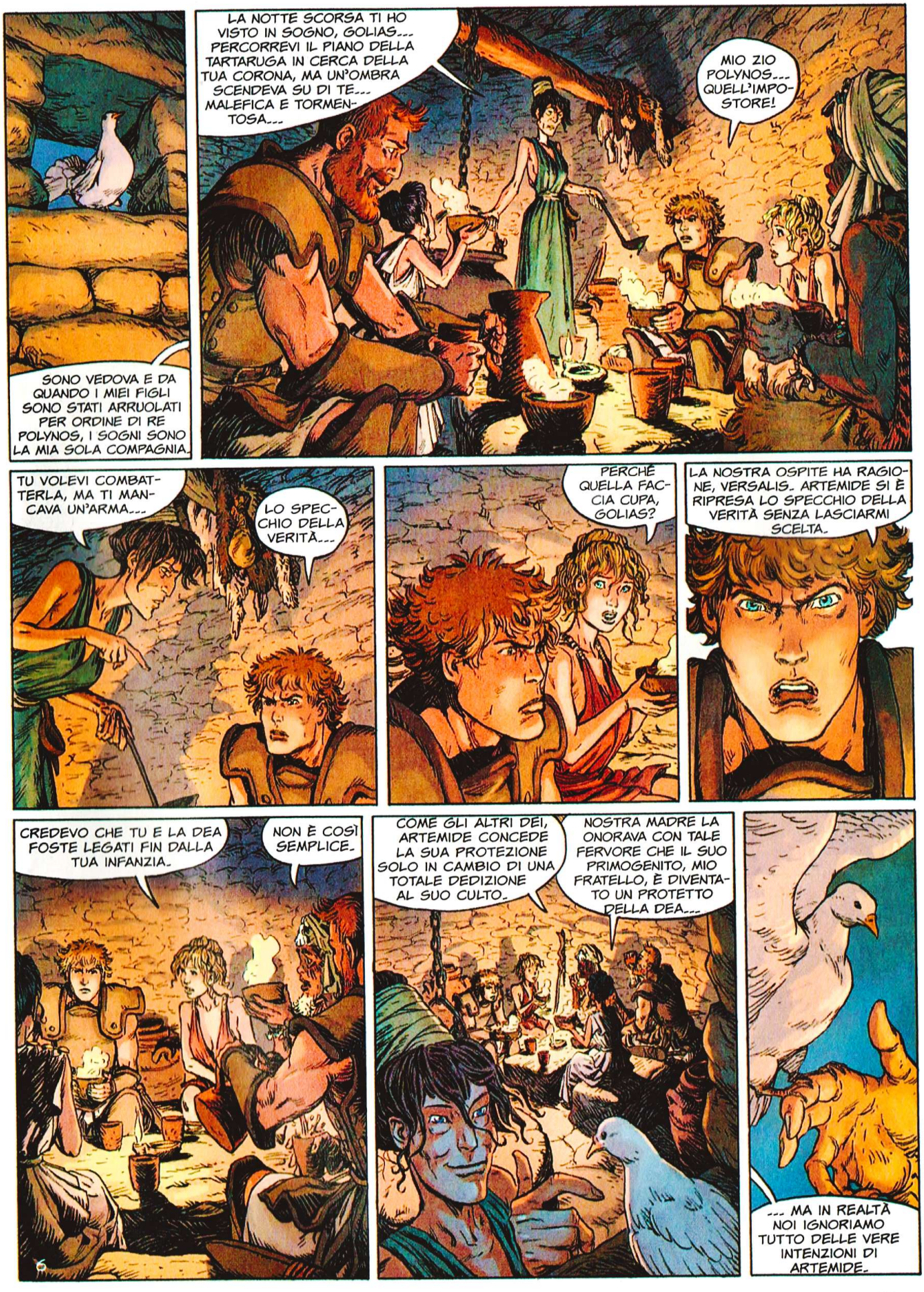
SONO VEDOVA E DA QUANDO I MIEI FIGLI SONO STATI ARRUOLATI PER ORDINE DI RE POLYNOS, I SOGNI SONO LA MIA SOLA COMPAGNIA.
LA NOTTE SCORSA TI HO VISTO IN SOGNO, GOLIAS... PERCORREVI IL PIANO DELLA TARTARUGA IN CERCA DELLA TUA CORONA, MA UN'OMBRA SCENDEVA SU DI TE... MALEFICA E TORMENTOSA...
MIO ZIO POLYNOS... QUELL'IMPOSTORE!
TU VOLEVI COMBATTERLA, MA TI MANCAVA UN'ARMA...
LO SPECCHIO DELLA VERITÀ...
PERCHÉ QUELLA FACCIA CUPA, GOLIAS?
LA NOSTRA OSPITE HA RAGIONE, VERSALIS. ARTEMIDE SI È RIPRESA LO SPECCHIO DELLA VERITÀ SENZA LASCIARMI SCELTA.
CREDEVO CHE TU E LA DEA FOSTE LEGATI FIN DALLA TUA INFANZIA.
NON È COSÌ SEMPLICE.
COME GLI ALTRI DEI, ARTEMIDE CONCEDE LA SUA PROTEZIONE SOLO IN CAMBIO DI UNA TOTALE DEDIZIONE AL SUO CULTO.
NOSTRA MADRE LA ONORAVA CON TALE FERVORE CHE IL SUO PRIMOGENITO, MIO FRATELLO, È DIVENTATO UN PROTETTO DELLA DEA...
... MA IN REALTÀ NOI IGNORIAMO TUTTO DELLE VERE INTENZIONI DI ARTEMIDE.

AH... VI STUPIRÀ...
... MA GLI ALLORI CHE GOLIAS RACCOGLIE CON LE SUE IMPRESE POTREBBERO ANCHE PERMETTERE AD ARTEMIDE DI SOSTITUIRE LA SUA RIVALE ECATE PRESSO GIOVE.
FUNZIONA, NO?
HMM... È CREDIBILE. GIOVE È PADRE DI TUTTE E DUE.
BEN PENSATO, KONIOS.
MA ALLORA... ARTEMIDE SI SERVIREBBE DI TE?
ATTENTA!
AH?!?
VIA!
BESTIACCIA!
ECCO... E' ANDATA!
E' UN PRESAGIO... LA COLOMBA È IL SIMBOLO DELLA DEA DELL'AMORE...
AFRODITE FAREBBE MEGLIO A OCCUPARSI DEI FATTI SUOI... E ANCHE TU!
BENE... ADESSO VI LASCIO E VADO A OCCUPARMI DELLE MIE BESTIE.
7

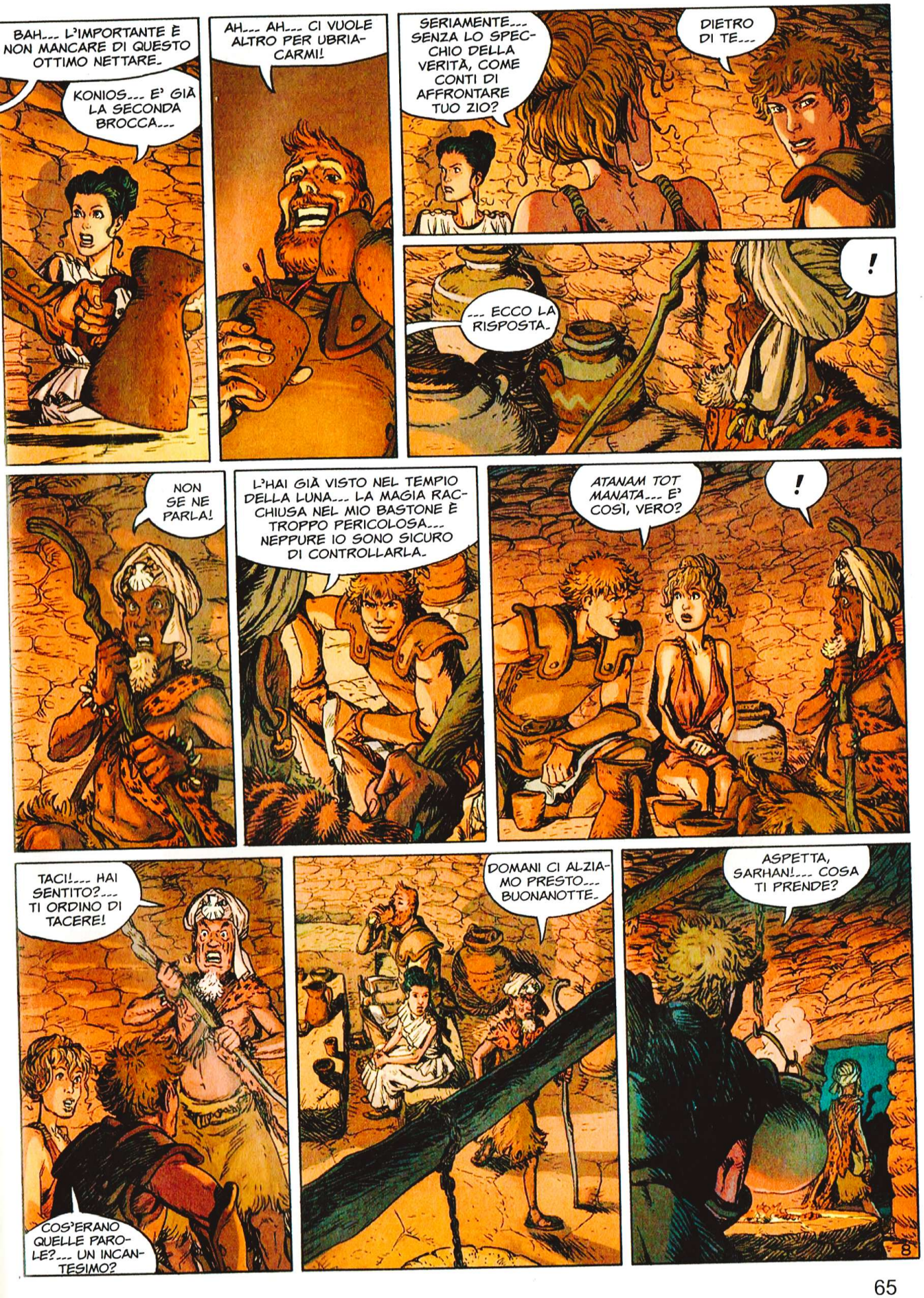
BAH... L'IMPORTANTE È NON MANCARE DI QUESTO OTTIMO NETTARE.
KONIOS... E' GIÀ LA SECONDA BROCCA...
AH... AH... CI VUOLE ALTRO PER UBRIACARMI!
SERIAMENTE... SENZA LO SPECCHIO DELLA VERITÀ, COME CONTI DI AFFRONTARE TUO ZIO?
DIETRO DI TE...
!
... ECCO LA RISPOSTA.
NON SE NE PARLA!
L'HAI GIÀ VISTO NEL TEMPIO DELLA LUNA... LA MAGIA RACCHIUSA NEL MIO BASTONE È TROPPO PERICOLOSA... NEPPURE IO SONO SICURO DI CONTROLLARLA.
ATANAM TOT MANATA... E' COSÌ, VERO?
!
TACI!... HAI SENTITO?... TI ORDINO DI TACERE!
COS'ERANO QUELLE PAROLE?... UN INCANTESIMO?
DOMANI CI ALZIAMO PRESTO... BUONANOTTE.
ASPETTA, SARHAN!... COSA TI PRENDE?
8

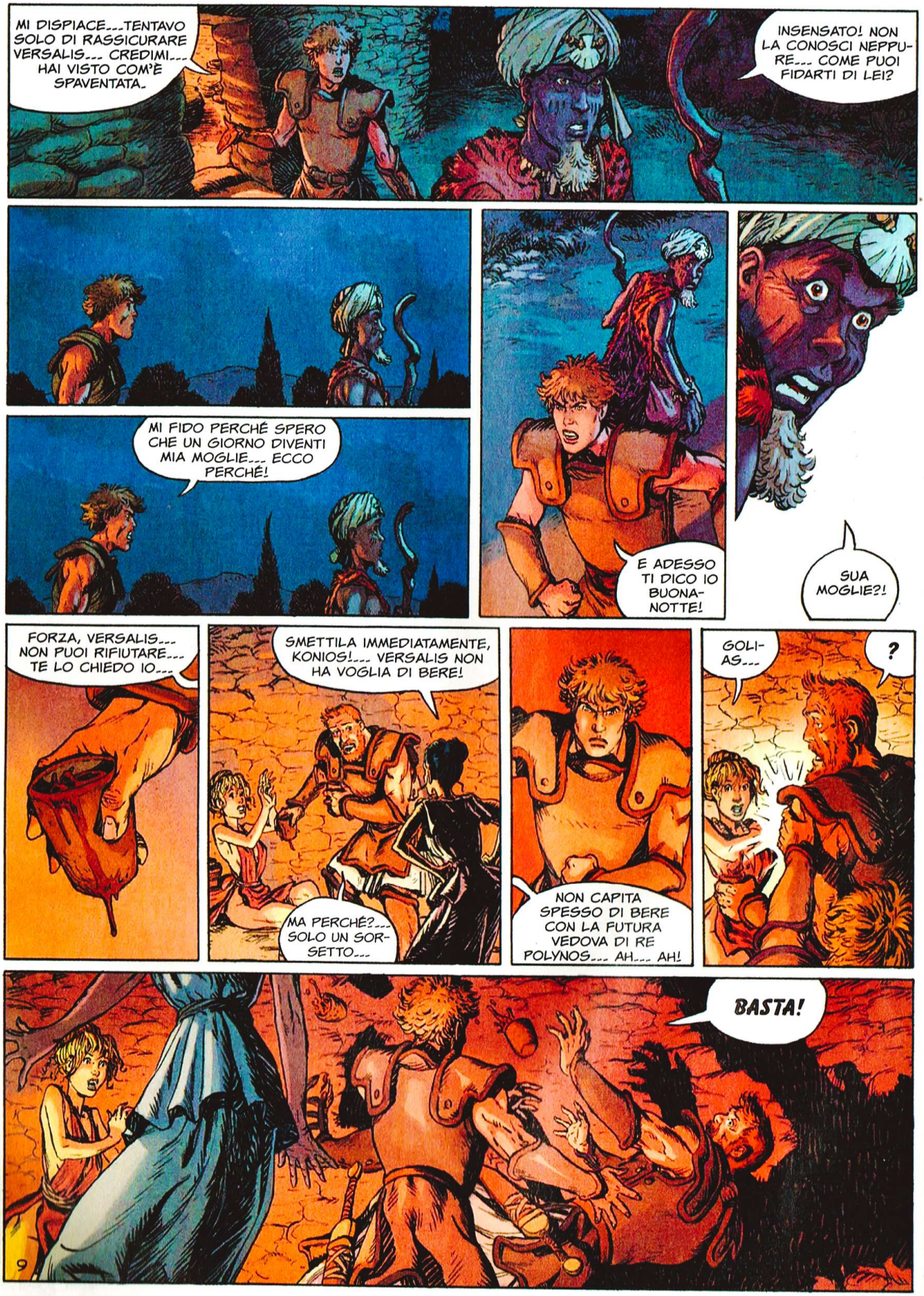
MI DISPIACE... TENTAVO SOLO DI RASSICURARE VERSALIS... CREDIMI... HAI VISTO COM'È SPAVENTATA.
INSENSATO! NON LA CONOSCI NEPPURE... COME PUOI FIDARTI DI LEI?
MI FIDO PERCHÉ SPERO CHE UN GIORNO DIVENTI MIA MOGLIE... ECCO PERCHÉ!
E ADESSO TI DICO IO BUONANOTTE!
SUA MOGLIE?!
FORZA, VERSALIS... NON PUOI RIFIUTARE... TE LO CHIEDO IO...
SMETTILA IMMEDIATAMENTE, KONIOS!... VERSALIS NON HA VOGLIA DI BERE!
MA PERCHÉ?... SOLO UN SORSETTO...
NON CAPITA SPESSO DI BERE CON LA FUTURA VEDOVA DI RE POLYNOS... AH... AH!
GOLIAS...
?
BASTA!
9

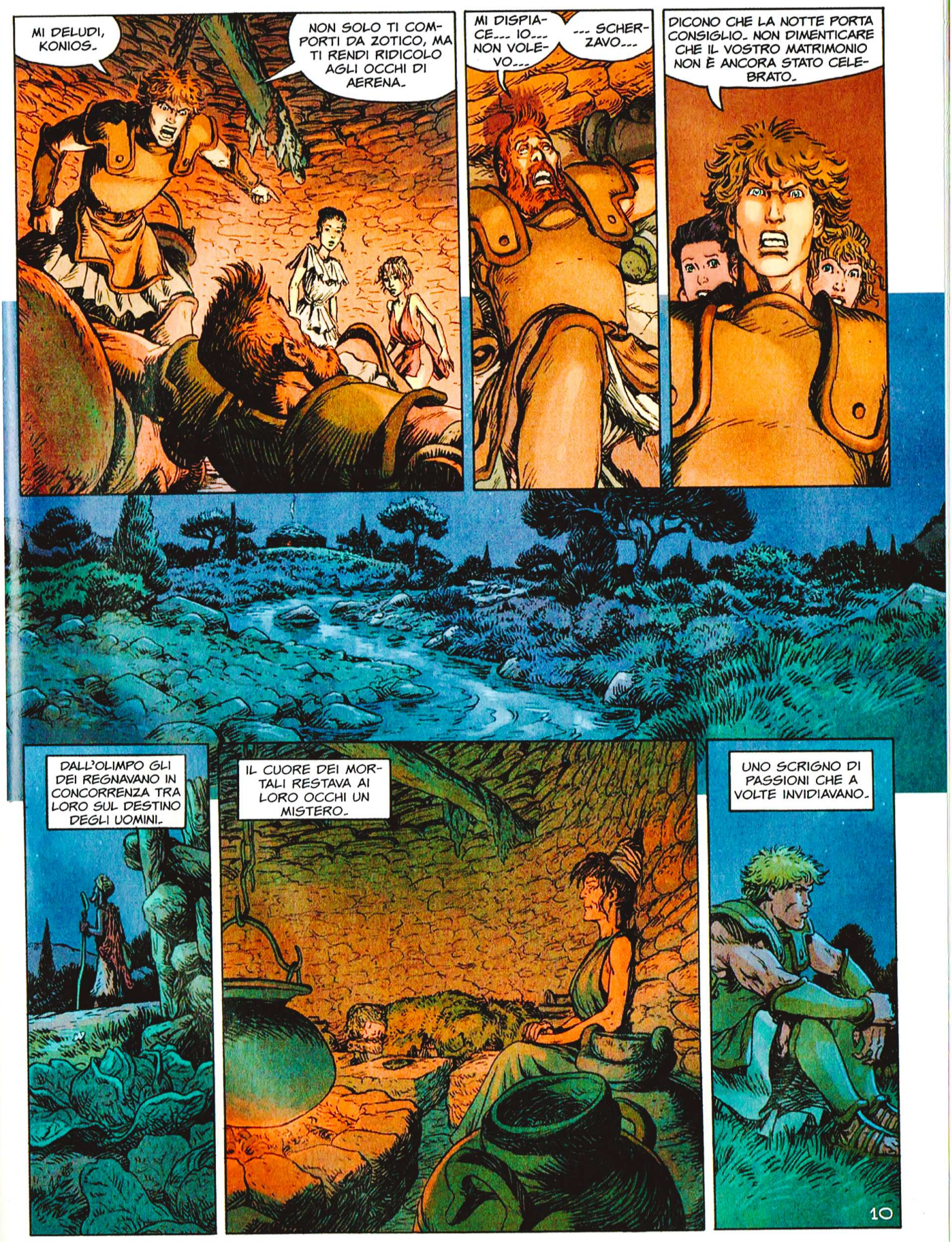
MI DELUDI, KONIOS.
NON SOLO TI COMPORTI DA ZOTICO, MA TI RENDI RIDICOLO AGLI OCCHI DI AERENA.
MI DISPIACE--- IO--- NON VOLEVO---
--- SCHERZAVO---
DICONO CHE LA NOTTE PORTA CONSIGLIO. NON DIMENTICARE CHE IL VOSTRO MATRIMONIO NON È ANCORA STATO CELEBRATO.
DALL'OLIMPO GLI DEI REGNAVANO IN CONCORRENZA TRA LORO SUL DESTINO DEGLI UOMINI.
IL CUORE DEI MORTALI RESTAVA AI LORO OCCHI UN MISTERO.
UNO SCRIGNO DI PASSIONI CHE A VOLTE INVIDIAVANO.
10

E' ANCHE COLPA TUA, KONIOS.
NO. NON DIRE NIENTE.
MI CI VUOLE UN PO' DI TEMPO PER PERDONARE I TUOI ECCESSI...
MA TU SEI FRANCO, LEALE E CORAGGIOSO... E' COSÌ CHE TI AMO.
ABBIAMO ANCORA MOLTI ANNI DA CONDIVIDERE E IO VOGLIO CHE SIANO PIENI DI GIOIA, DI COMPLICITÀ... E DI RISATE DI BAMBINI...
SÌ, KONIOS... PRESTO SARAI PADRE.
KON...?
RRRRRZZZ
RRRRRZZZ
HAI RAGIONE. DORMIAMO.
RRRRRR
11

L'INDOMANI... ALLE PRIME LUCI DELL'ALBA...
IN CAMMINO, AMICI... STASERA RIVEDREMO LE MURA DEL PALAZZO.
GRAZIE ANCORA PER TUTTO QUESTO... TI MANDERÒ UNA MANDRIA DI BUOI QUANDO SARÒ RE.
QUANDO SARAI RE, PRINCIPE GOLIAS...
... MOLTE COSE SARANNO CAMBIATE AD ANKINOE...
... MA ANCHE NELL'OLIMPO...
SII PRUDENTE, GIOVANE EROE.
ECATE NON HA ANCORA DETTO LA SUA ULTIMA PAROLA.
VEGLIANDO SUI DESTINI UMANI, LA DEA ARTEMIDE SAPEVA CHE L'INIZIO NON LASCIA PRESAGIRE LA FINE...
... E CHE NON È BENE CHE GLI DEI SI AFFEZIONINO TROPPO AGLI UMANI.
12

COME UN LEONE MALIGNO IL TUO RIVALE PLANA SUL TUO TRONO, POLYNOS...
HA SUPERATO IL PASSO DEL PICCO DI ORIONE ED ECCOLO GIÀ PRONTO A LANCIARSI SUL PIANO DELLA TARTARUGA...
SI AVVICINA VELOCE, POLYNOS...
NO... NO... NON LUI... NON...
GOLIAS SI AVVICINA!
CONTI DI PIAGNUCOLARE CHIUSO NEL TUO PALAZZO O DI AFFRONTARE A VISO APERTO IL TUO NEMICO, L'ARMA IN PUGNO?
ECATE...
IL PIANO DELLA TARTARUGA, POLYNOS...
SBRIGATI!
SIGNORE?
KROTAL!... KROTAL!
RADUNA I TUOI MIGLIORI UOMINI... IO... SO DOVE TROVARE GOLIAS.
13

PARLAGLI, KONIOS... NON SIETE PIÙ RAGAZZINI...

GOLIAS... EHM... IO... VOLEVO DIRTI... A PROPOSITO DI IERI SERA... CHE... ECCO... CHE...
CHE TI DISPIACE, LO SO E A PARTE QUESTO, NON SO SE TI VORRÒ COME MIO TESTIMONE DI NOZZE.

AH... AH... AH!

DAVVERO NON CE L'HAI CON ME?
CON TE?... CERTO CHE NO, AMICO MIO!

AH... AH!... LO SAPEVO!

MA SE RICOMINCI, TI AMMAZZO!

AH... AH... AH!

14

CHE FACCIA HAI FATTO, KONIOS... SCHERZAVO... AH... AH!

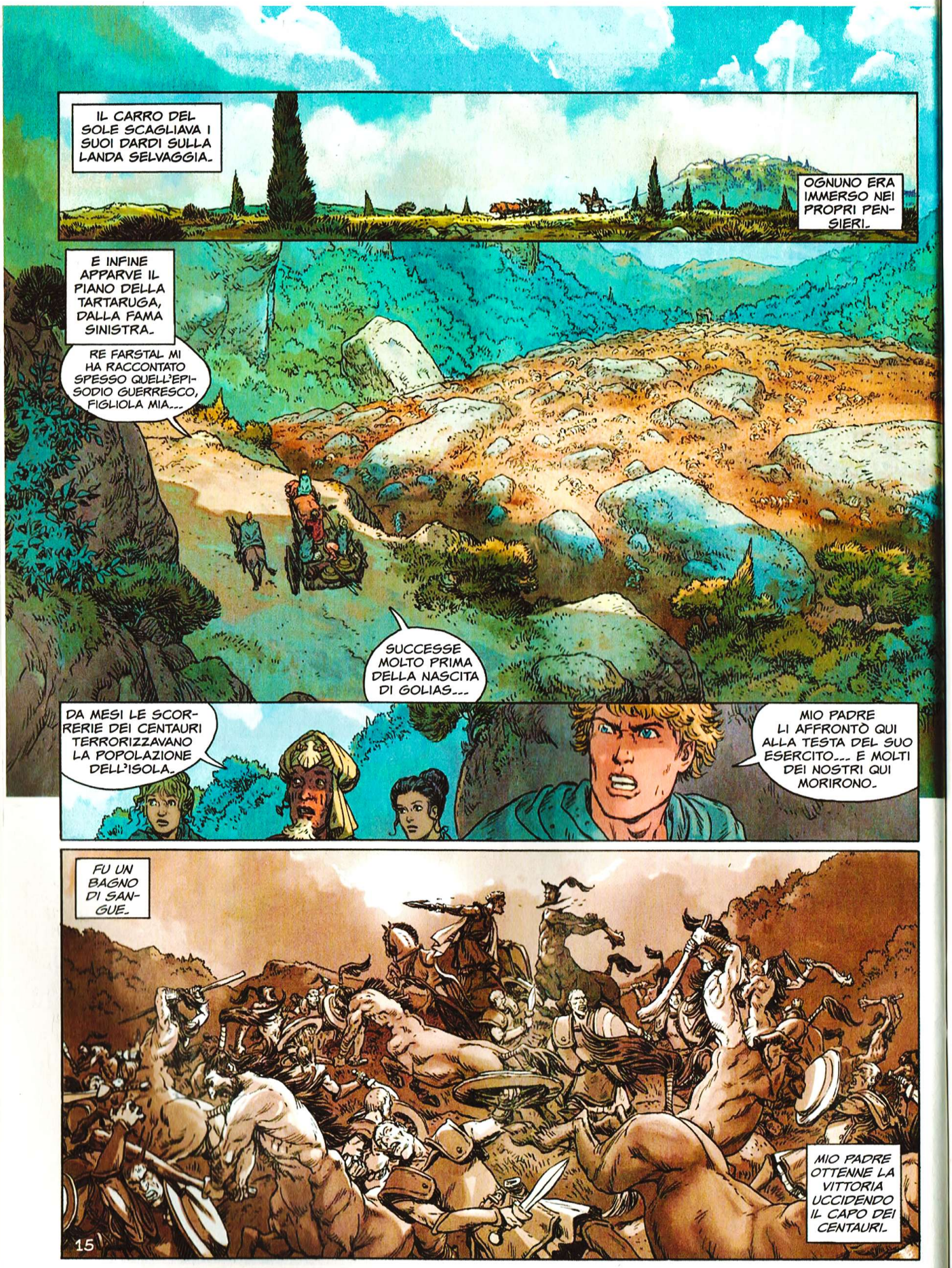
IL CARRO DEL SOLE SCAGLIAVA I SUOI DARDI SULLA LANDA SELVAGGIA.
OGNUNO ERA IMMERSO NEI PROPRI PENSIERI.
E INFINE APPARVE IL PIANO DELLA TARTARUGA, DALLA FAMA SINISTRA.
RE FARSTAL MI HA RACCONTATO SPESSO QUELL'EPISODIO GUERRESCO, FIGLIOLA MIA...
SUCCESSE MOLTO PRIMA DELLA NASCITA DI GOLIAS...
DA MESI LE SCORRERIE DEI CENTAURI TERRORIZZAVANO LA POPOLAZIONE DELL'ISOLA.
MIO PADRE LI AFFRONTÒ QUI ALLA TESTA DEL SUO ESERCITO... E MOLTI DEI NOSTRI QUI MORIRONO.
FU UN BAGNO DI SANGUE.
MIO PADRE OTTENNE LA VITTORIA UCCIDENDO IL CAPO DEI CENTAURI.
15

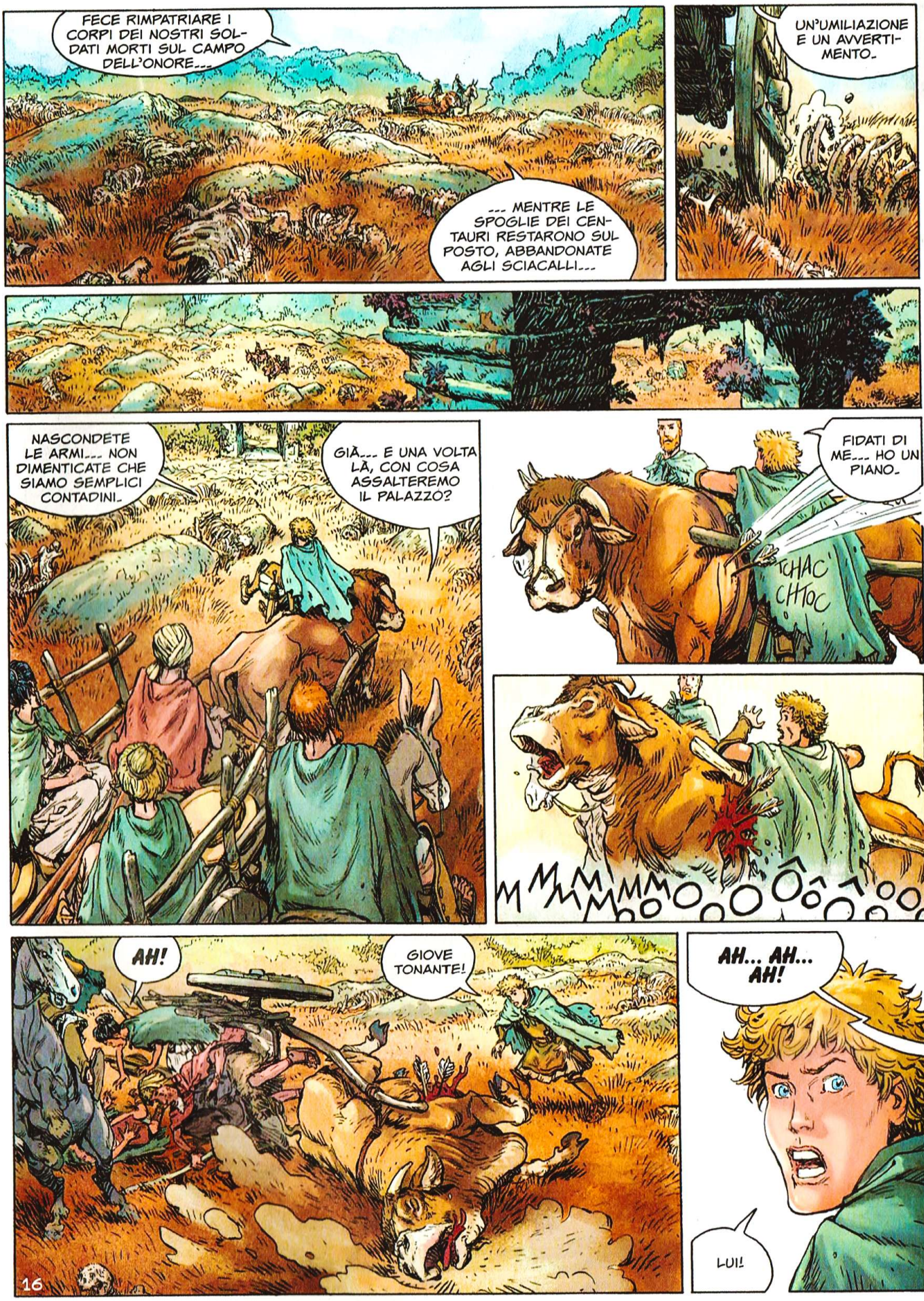
FECE RIMPATRIARE I CORPI DEI NOSTRI SOLDATI MORTI SUL CAMPO DELL'ONORE...
... MENTRE LE SPOGLIE DEI CENTAURI RESTARONO SUL POSTO, ABBANDONATE AGLI SCIACALLI...
UN'UMILIAZIONE E UN AVVERTIMENTO.
NASCONDETE LE ARMI... NON DIMENTICATE CHE SIAMO SEMPLICI CONTADINI.
GIÀ... E UNA VOLTA LÀ, CON COSA ASSALTEREMO IL PALAZZO?
FIDATI DI ME... HO UN PIANO.
TCHAC CHTOC
AH!
GIOVE TONANTE!
AH... AH... AH!
LUI!
16

© Copyright Le Lombard (DARGAUD-LOMBARD S.A.) 2015 by Le Tendre & Lereculey - Per l'Italia: Editoriale Aurea 2016

continua...

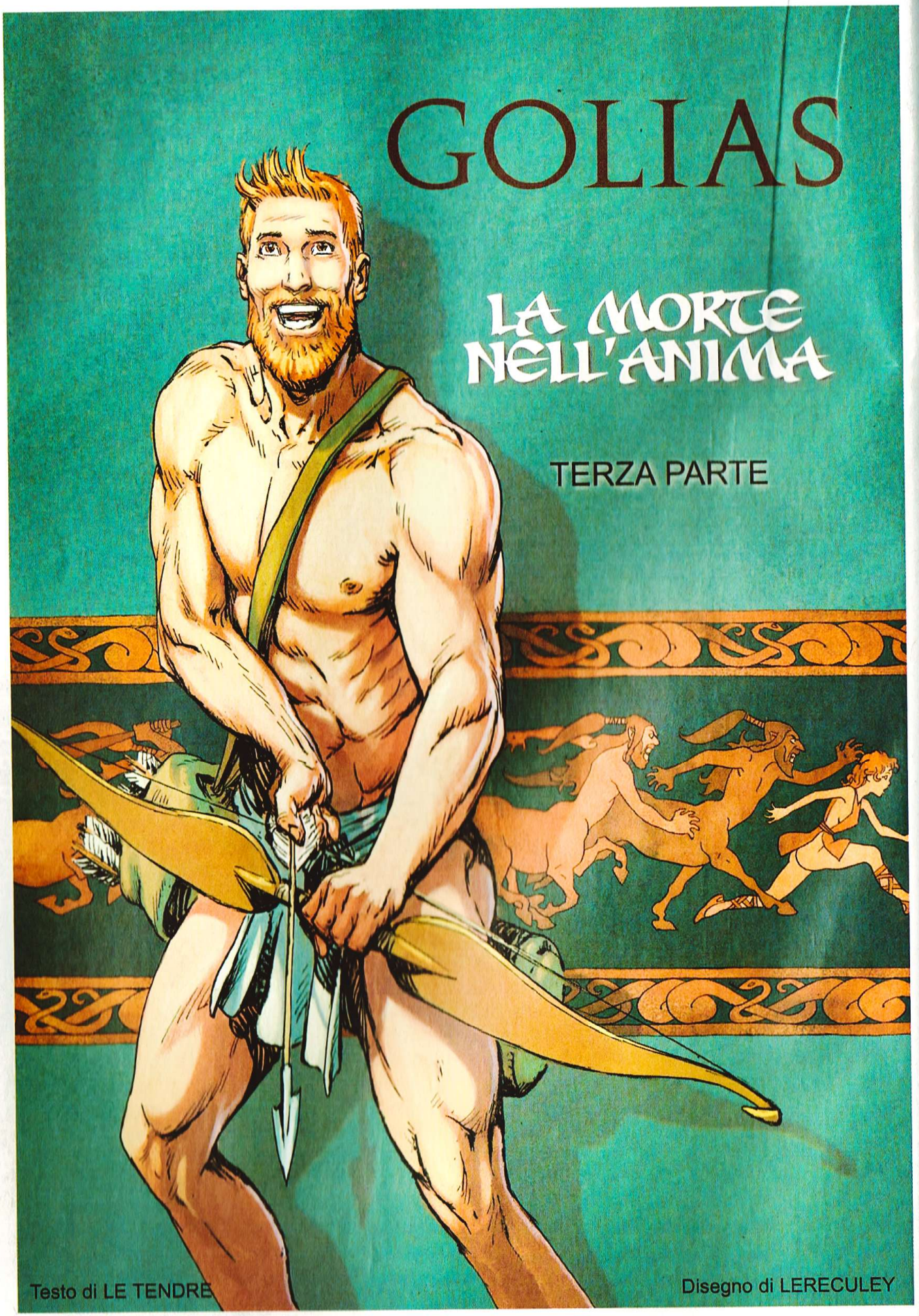
GOLIAS
LA MORTE NELL'ANIMA
TERZA PARTE
Testo di LE TENDRE
Disegno di LERECULEY

A NOME DI ARTEMIDE, FIGLIA DI GIOVE E PROTETTRICE DI ANKINOE, INVOCO GLI DEI ETERNI E TI SFIDO A DUELLO, RE POLYNOS!
ASPETTA, KROTAL... TOCCA A ME!
SIGNORE?!
E COSÌ ERA QUESTO... GOLIAS È ASTUTO... NESSUN RE PUÒ SOTTRARSI ALLE LEGGI DI ANKINOE.
PER CONSERVARE IL SUO TITOLO, POLYNOS LO DOVRÀ AFFRONTARE DA UOMO A UOMO.
SONO LIETO CHE TU RICONOSCA LA MIA LEGITTIMITÀ.
BATTITI!... TU HAI UCCISO MIO PADRE PER PRENDERNE IL TRONO.
E TU LO RAGGIUNGERAI.
PERCHÉ IO SONO IL SOLO E UNICO RE DI ANKINOE!
E ALLORA MUORI, RE MALEDETTO!
?
MORTE AI DUE ZAMPE!
RAAH!
UCCIDIAMO!
2

YAAH!
VENDETTA!
SANGUE!
CENTAURI!... ED ESCONO DAPPERTUTTO!... SIAMO PERDUTI!
RAGGRUPPATEVI!
IL... IL RE È MORTO!
NON RESTIAMO QUI, KONIOS... PRESTO!... AL CARRO!
ALLA TUA SINISTRA, GOLIAS!
?
3

AAARGH!
E' ORRIBILE!... SONO DAPPERTUTTO!
CI MASSACRERANNO!
RESTATE NASCOSTI!
KONIOS?
HYAA!
AAH!

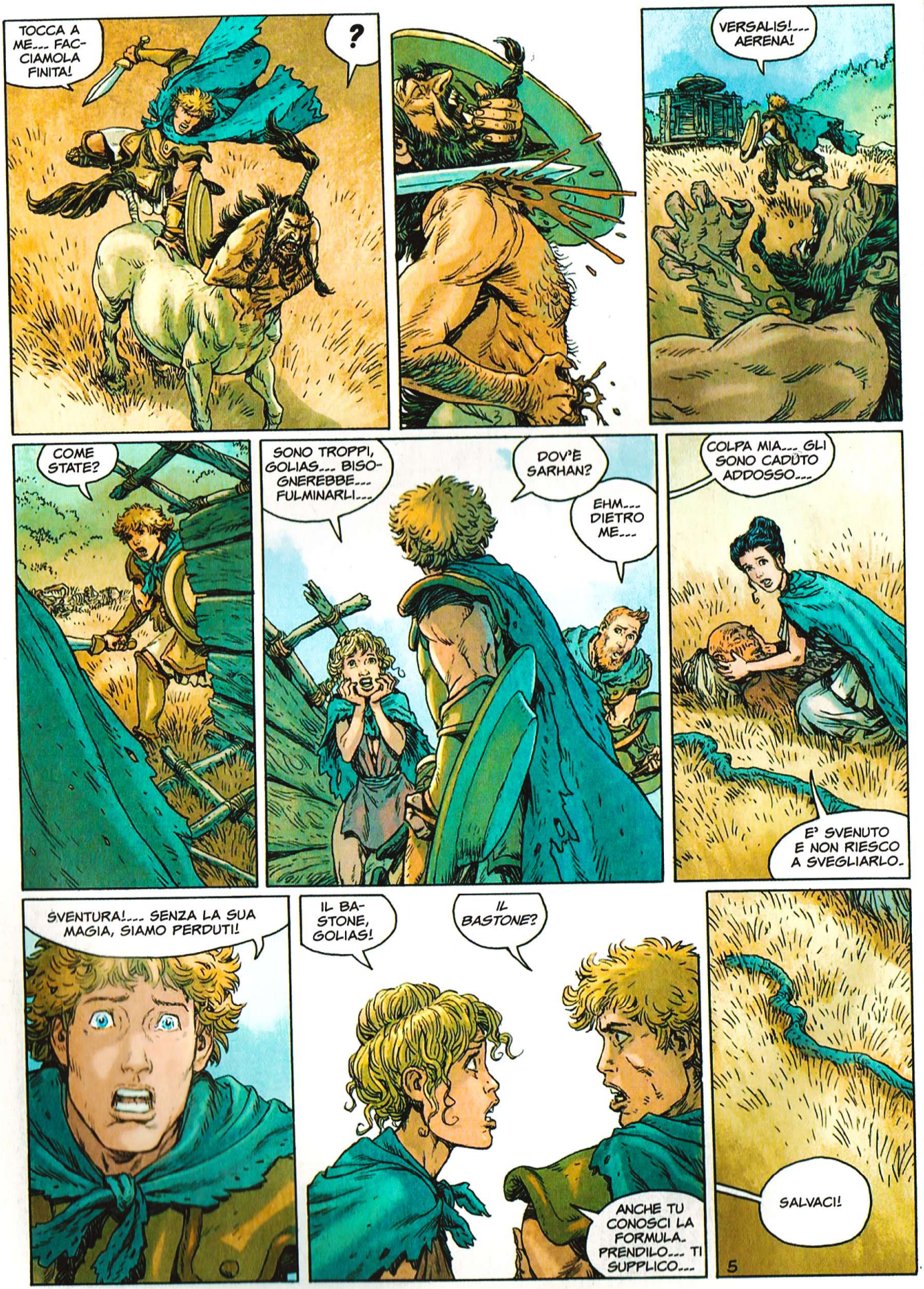
TOCCA A ME... FACCIAMOLA FINITA!
?
VERSALIS!... AERENA!
COME STATE?
SONO TROPPI, GOLIAS... BISOGNEREBBE... FULMINARLI...
DOV'E SARHAN?
EHM... DIETRO ME...
COLPA MIA... GLI SONO CADUTO ADDOSSO...
E' SVENUTO E NON RIESCO A SVEGLIARLO.
SVENTURA!... SENZA LA SUA MAGIA, SIAMO PERDUTI!
IL BASTONE, GOLIAS!
IL BASTONE?
ANCHE TU CONOSCI LA FORMULA. PRENDILO... TI SUPPLICO...
SALVACI!
5

YAAH! VITTORIA!... CYANUS È IL PIÙ FORTE!
UCCIDE IL RE DI ANKINOE... UCCIDE TUTTI I DUE ZAMPE!
I CENTAURI NON SONO PIÙ SOTTOMESSI! INSIEME TUTTE LE ORDE DELLE ISOLE AUSTRALI SACCHEGGERANNO E BRUCERANNO LE TERRE DEI DUE ZAMPE!
I CENTAURI BERRANNO IL SANGUE DEI MASCHI E SI DIVIDERANNO LE FEMMINE... VENDETTA!
SÌ! VENDETTA! PER GLI ANTENATI DEI CENTAURI!
YAAAH! PERCHÉ ASPETTARE?... DI FEMMINE DUE ZAMPE CE NE SONO DUE NASCOSTE LÀ... YAAH!
INUTILE FUGGIRE... CI PRENDEREBBERO!
ARTEMIDE, TI SUPPLICO!... PROTEGGICI!
VAI, GOLIAS!

RESTATE INDIETRO!
LA FEMMINA DALLA CRINIERA D'ORO È DI CYANUS!
PREFERISCO UCCIDERMI... DAMMI!
COSA ASPETTI, GOLIAS?
ATANAM TOT MANATA!
CHE IL FUOCO DEL SOLE SGORGHI!
?
AH... AH!
RICOMINCIA, GOLIAS!... ANCORA!
E COME, DANNAZIONE?... NON RIESCO NEPPURE A MIRARE...
HO SOLO SOLLEVATO UNA RIDICOLA ZOLLA DI TERRA...
7

LA TERRA!... E' QUESTO, GOLIAS!... POCO FA KONIOS DICEVA CHE AVEVI BISOGNO DI UN ESERCITO... E L'ESERCITO È QUI... DORME SOTTO LA TERRA!
VUOI DIRE?...
IMPOSSIBILE!... SOLO ADE, IL DIO DEGLI INFERI HA IL POTERE DI RIDESTARE I MORTI!
TU NON TEMI NIENTE, POICHÉ ARTEMIDE TI PROTEGGE!... FORZA, GOLIAS... SCONVOLGI LA TERRA COL FUOCO DEL SOLE!
YAAAH!
A MORTE!
PRESTO, GOLIAS... ARRIVANO!
LASCIATI AIUTARE... IN DUE SAREMO PIÙ FORTI!
ATANAM TOT MANATA...
ATANAM TOT MANATA!
IL FUOCO DEL SOLE SGORGHI!
ADE MI PERDONI...
PER TUTTI GLI DEI!... AERENA!... KONIOS!... GUARDATE!... IL SUOLO SI SOLLEVA!
LA TERRA SI APRE!

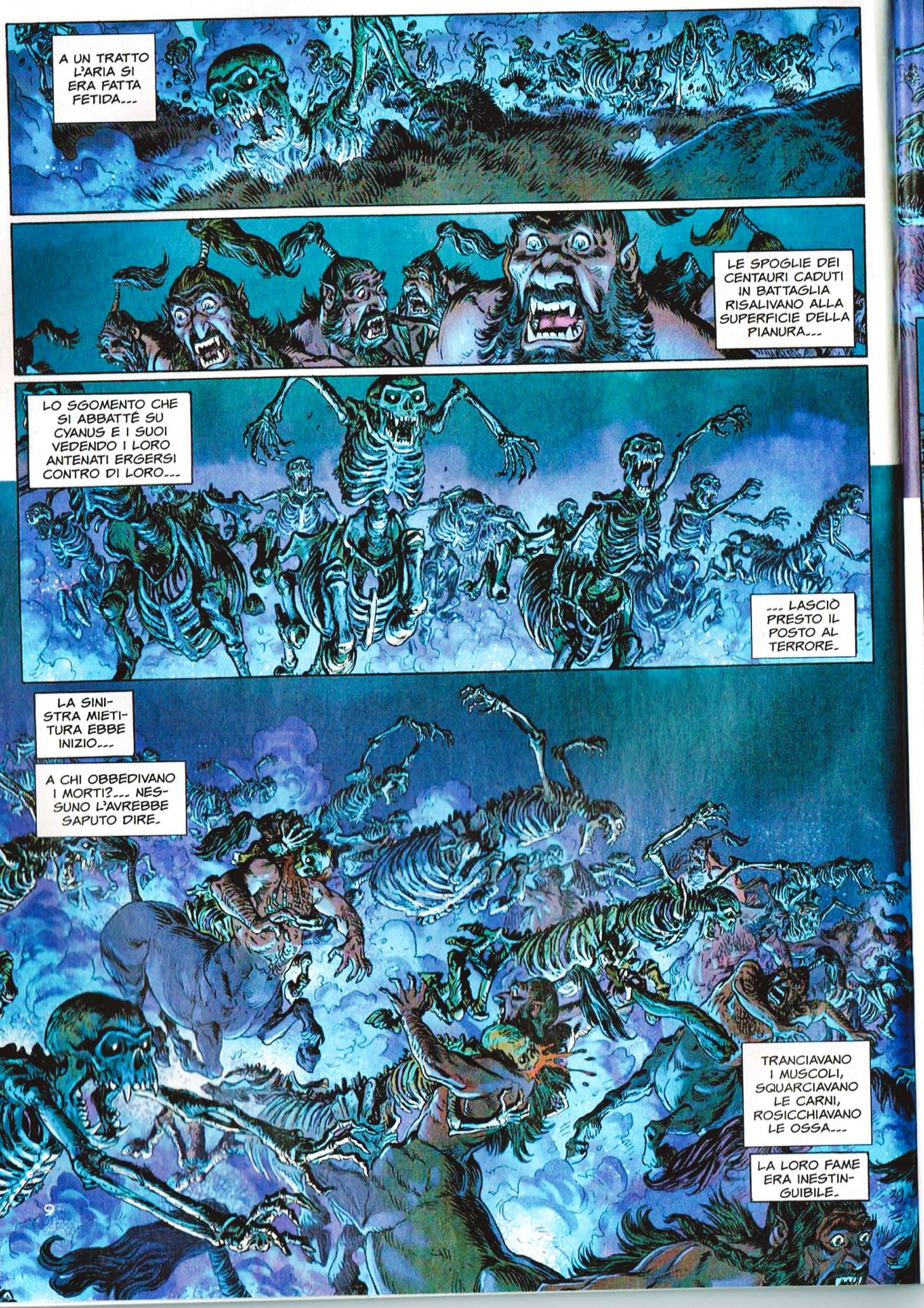
A UN TRATTO L'ARIA SI ERA FATTA FETIDA...
LE SPOGLIE DEI CENTAURI CADUTI IN BATTAGLIA RISALIVANO ALLA SUPERFICIE DELLA PIANURA...
LO SGOMENTO CHE SI ABBATTÉ SU CYANUS E I SUOI VEDENDO I LORO ANTENATI ERGERSI CONTRO DI LORO...
... LASCIÒ PRESTO IL POSTO AL TERRORE.
LA SINISTRA MIETITURA EBBE INIZIO...
A CHI OBBEDIVANO I MORTI?... NESSUNO L'AVREBBE SAPUTO DIRE.
TRANCIAVANO I MUSCOLI, SQUARCIAVANO LE CARNI, ROSICCHIAVANO LE OSSA...
LA LORO FAME ERA INESTINGUIBILE.

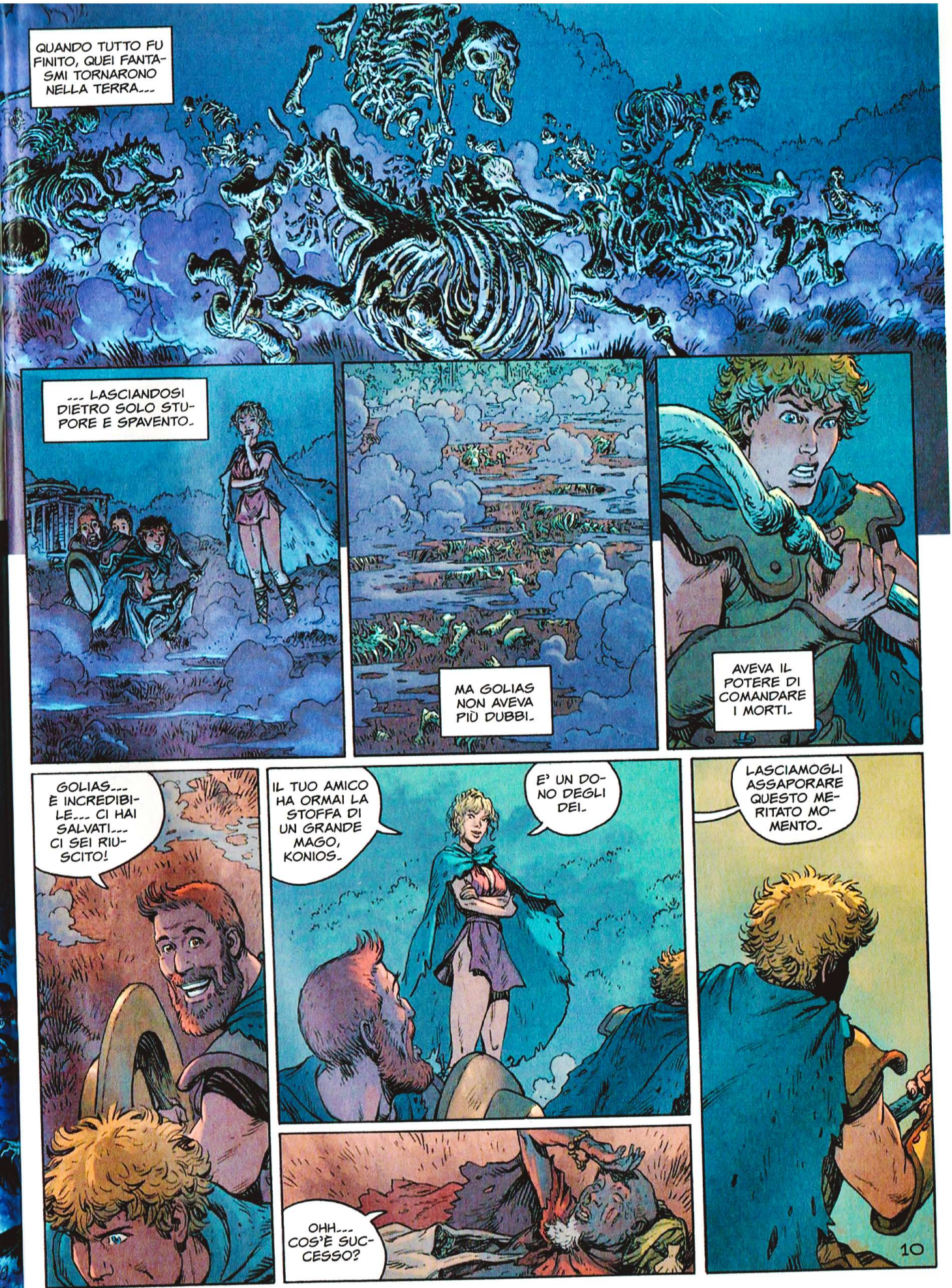
QUANDO TUTTO FU FINITO, QUEI FANTASMI TORNARONO NELLA TERRA...
... LASCIANDOSI DIETRO SOLO STUPORE E SPAVENTO.
MA GOLIAS NON AVEVA PIÙ DUBBI.
AVEVA IL POTERE DI COMANDARE I MORTI.
GOLIAS... È INCREDIBILE... CI HAI SALVATI... CI SEI RIUSCITO!
IL TUO AMICO HA ORMAI LA STOFFA DI UN GRANDE MAGO, KONIOS.
E' UN DONO DEGLI DEI.
LASCIAMOGLI ASSAPORARE QUESTO MERITATO MOMENTO.
OHH... COS'È SUCCESSO?
10

CHE VUOI DIRE, VERSALIS?... SII PIÙ CHIARA.
NON VEDETE CHE IL SUO DESTINO È QUELLO DI UN MONARCA FUORI DEL COMUNE?... DI UN CONQUISTATORE!
DOPO TUTTI QUESTI VIAGGI E QUESTE IMPRESE, ANKINOE SARÀ PRESTO TROPPO PICCOLA PER LUI.
E IL TUO DESTINO QUALE SAREBBE, BELLA MIA?... COSA STAI TRAMANDO?
BASTA, AERENA! NON TOCCARLA!
?
SARHAN SI SBAGLIAVA...
LA MAGIA DEL BASTONE MI RENDE FORTE...
... PIÙ FORTE DI QUANTO SIA MAI STATO.
IL... MIO BASTONE?...
GOLIAS... COSÌ MI FAI PAURA...
DAMMI QUEL BASTONE!
NON È PIÙ UN BASTONE... E' UNO SCETTRO!
COL SUO POTERE, ESPANDERÒ IL REGNO DI ANKINOE OLTRE IL MARE... SII FIERA, SORELLA. DOMANI I NOSTRI DISCENDENTI CANTERANNO LE NOSTRE LODI.
11

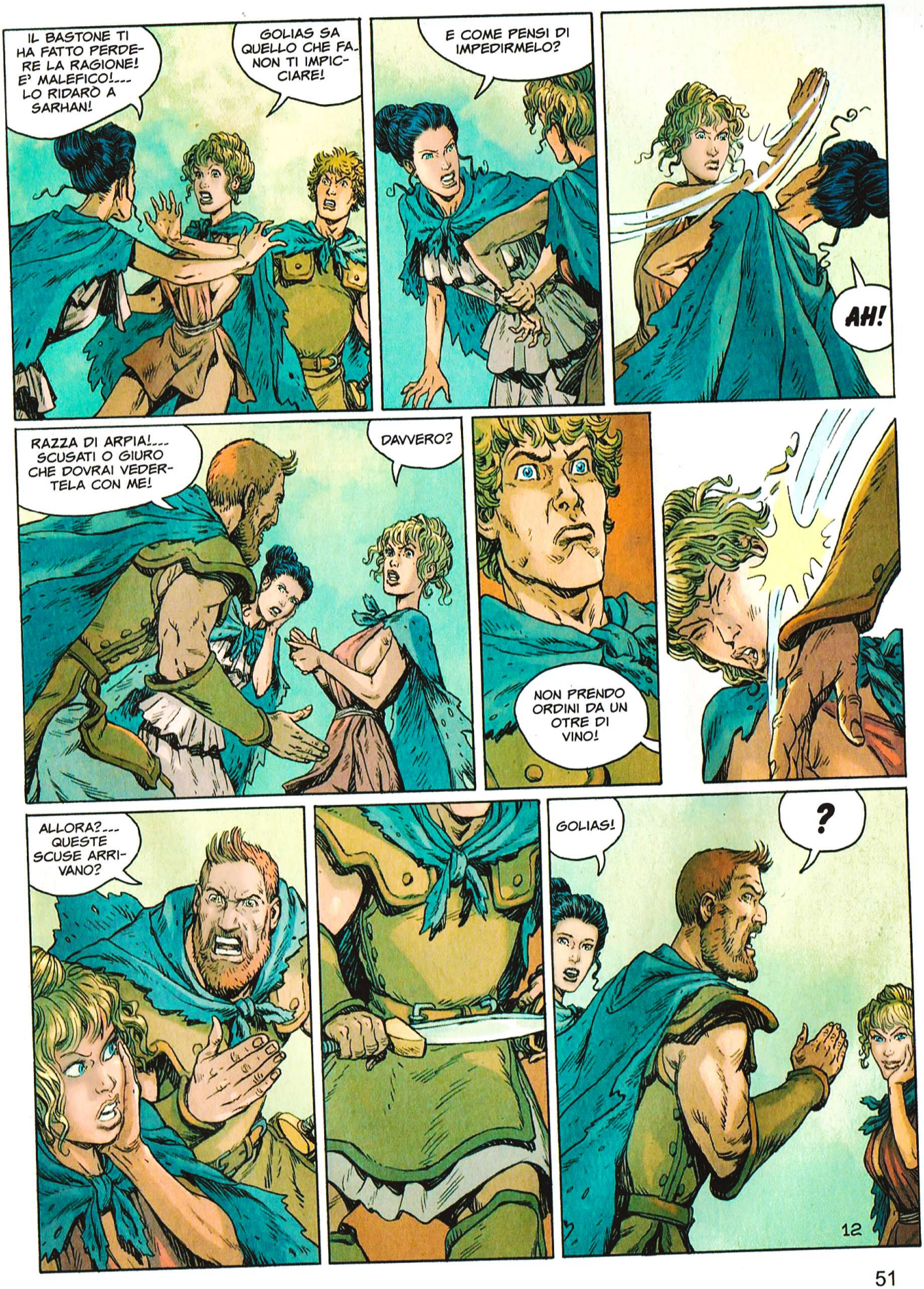
IL BASTONE TI HA FATTO PERDERE LA RAGIONE! E' MALEFICO!--- LO RIDARÒ A SARHAN!
GOLIAS SA QUELLO CHE FA- NON TI IMPICCIARE!
E COME PENSI DI IMPEDIRMELO?
AH!
RAZZA DI ARPIA!--- SCUSATI O GIURO CHE DOVRAI VEDERTELA CON ME!
DAVVERO?
NON PRENDO ORDINI DA UN OTRE DI VINO!
ALLORA?--- QUESTE SCUSE ARRIVANO?
GOLIAS!
?
12

TI AVEVO AVVISATO, KONIOS...
NON DOVEVI RICOMINCIARE.
E' STATO PEGGIO PER TE.
LO CAPISCI?
KONIOS!
COS'HAI FATTO, GOLIAS?... COS'HAI FATTO?
KONIOS... NO... NON MORIRE...
NOOO!
NOOOOOOO!
IL MALE È FATTO, DEGNO FIGLIO DI FARSTAL! AH... AH... AH!

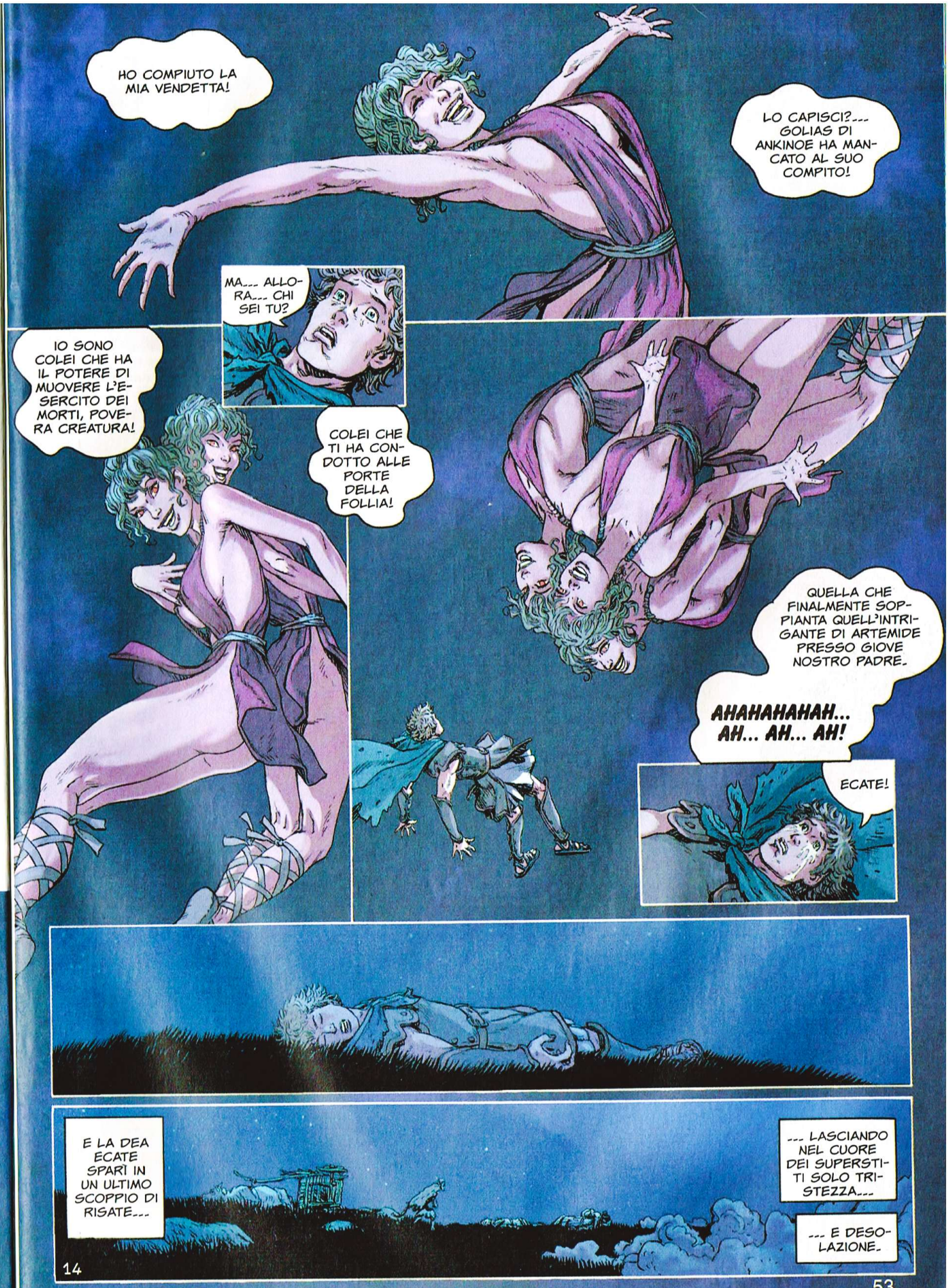
HO COMPIUTO LA MIA VENDETTA!
LO CAPISCI?... GOLIAS DI ANKINOE HA MANCATO AL SUO COMPITO!
MA... ALLORA... CHI SEI TU?
IO SONO COLEI CHE HA IL POTERE DI MUOVERE L'ESERCITO DEI MORTI, POVERA CREATURA!
COLEI CHE TI HA CONDOTTO ALLE PORTE DELLA FOLLIA!
QUELLA CHE FINALMENTE SOPPIANTA QUELL'INTRIGANTE DI ARTEMIDE PRESSO GIOVE NOSTRO PADRE.
AHAHAHAHAH... AH... AH... AH!
ECATE!
E LA DEA ECATE SPARÌ IN UN ULTIMO SCOPPIO DI RISATE...
... LASCIANDO NEL CUORE DEI SUPERSTITI SOLO TRISTEZZA...
... E DESOLAZIONE.

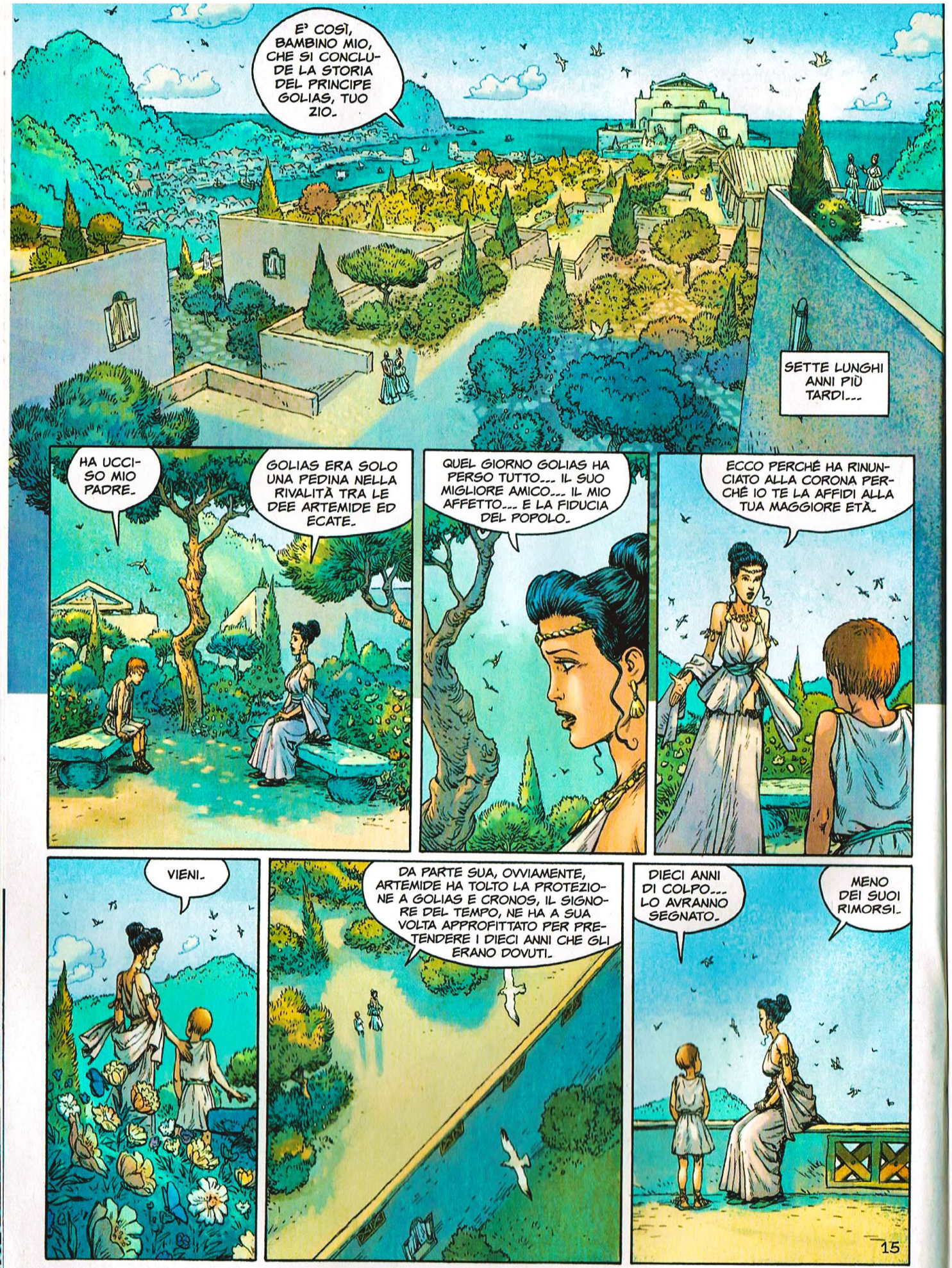
E' COSÌ, BAMBINO MIO, CHE SI CONCLUDE LA STORIA DEL PRINCIPE GOLIAS, TUO ZIO.
SETTE LUNGHI ANNI PIÙ TARDI...
HA UCCISO MIO PADRE.
GOLIAS ERA SOLO UNA PEDINA NELLA RIVALITÀ TRA LE DEE ARTEMIDE ED ECATE.
QUEL GIORNO GOLIAS HA PERSO TUTTO... IL SUO MIGLIORE AMICO... IL MIO AFFETTO... E LA FIDUCIA DEL POPOLO.
ECCO PERCHÉ HA RINUNCIATO ALLA CORONA PERCHÉ IO TE LA AFFIDI ALLA TUA MAGGIORE ETÀ.
VIENI.
DA PARTE SUA, OVVIAMENTE, ARTEMIDE HA TOLTO LA PROTEZIONE A GOLIAS E CRONOS, IL SIGNORE DEL TEMPO, NE HA A SUA VOLTA APPROFITTATO PER PRETENDERE I DIECI ANNI CHE GLI ERANO DOVUTI.
DIECI ANNI DI COLPO... LO AVRANNO SEGNATO.
MENO DEI SUOI RIMORSI.
15

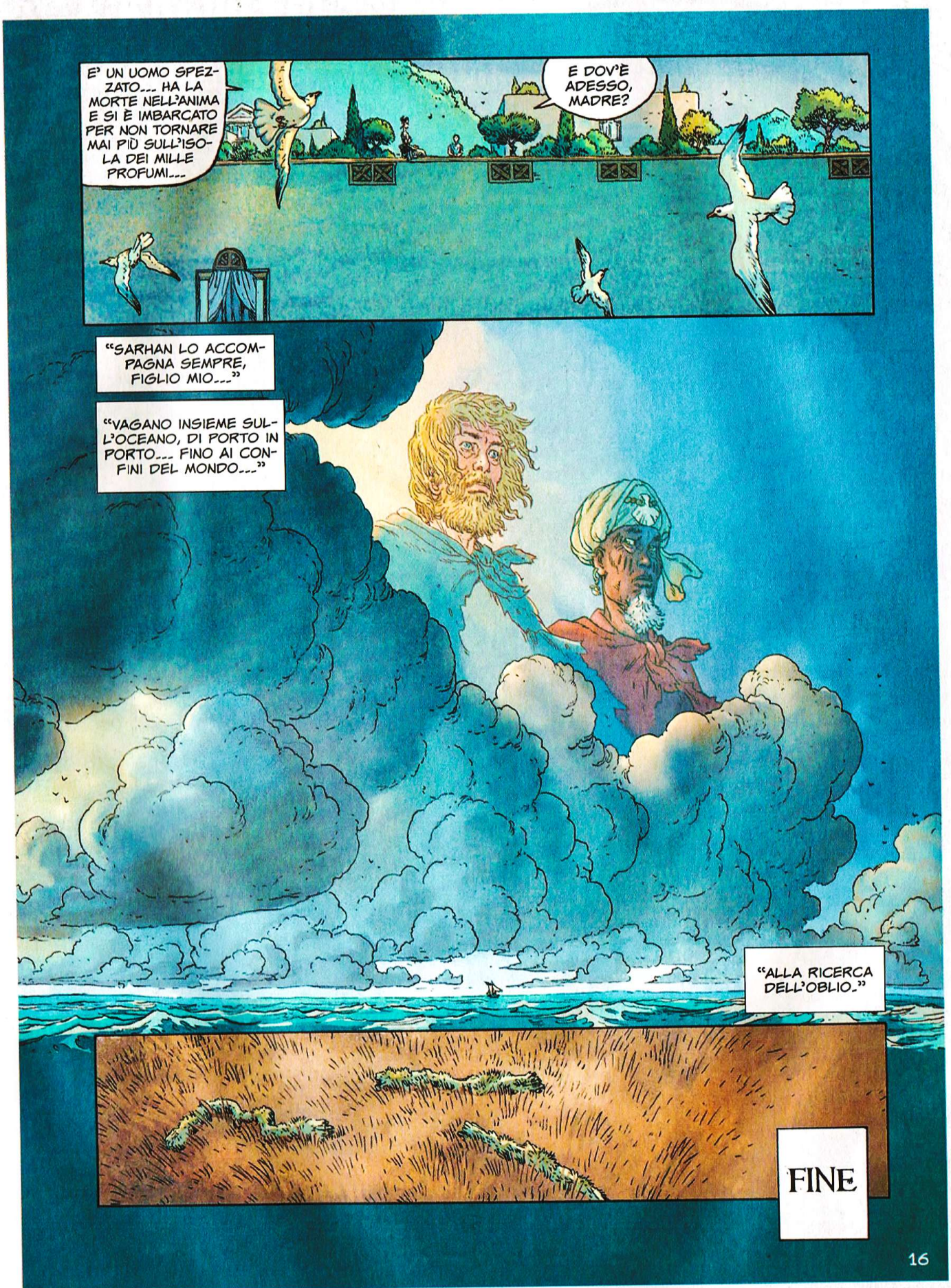

© Copyright Le Lombard (DARGAUD-LOMBARD S.A.) 2015 by Le Tendre & Lereculey - Per l'Italia: Editoriale Aurea 2016